



CITTÀ METROPOLITANA
DI FIRENZE

Deliberazione del Consiglio Metropolitanano

N. 92 del 18/12/2019

Classifica: 002.14

(7119781)

<i>Oggetto</i>	RICOGNIZIONE PARTECIPAZIONI SOCIETARIE DELLA CITTA' METROPOLITANA DI FIRENZE - RELAZIONE SULLO STATO DI ATTUAZIONE DELLA REVISIONE ORDINARIA - ANNO 2018 - DI CUI ALLA DCM 118/2018 - APPROVAZIONE REVISIONE ORDINARIA DELLE PARTECIPAZIONI - ANNO 2019 - EXART. 20 D. LGS. 175/2016.
----------------	--

<i>Ufficio proponente</i>	DIREZIONE RISORSE UMANE E ORGANIZZAZIONE - AMBITO PARTECIPATE
<i>Dirigente/ P.O</i>	MONTICINI LAURA -DIREZIONE RISORSE UMANE E ORGANIZZAZIONE - AMBITO PARTECIPATE
<i>Relatore</i>	SINDACO METROPOLITANO DI FIRENZE
<i>Consigliere delegato</i>	ARMENTANO NICOLA

Presiede: **NARDELLA DARIO**

Segretario: **MONEA PASQUALE**

Il giorno **18 Dicembre 2019** il **Consiglio Metropolitanano di Firenze** si è riunito in **SALA QUATTRO STAGIONI - PALAZZO MEDICI RICCARDI**

Sono presenti i Sigg.ri:

ALBANESE BENEDETTA	MARINI MONICA
ARMENTANO NICOLA	NARDELLA DARIO
BARNINI BRENDA	PERINI LETIZIA
CARPINI ENRICO	TRIBERTI TOMMASO
CASINI FRANCESCO	ZAMBINI LORENZO
CUCINI GIACOMO	
FALLANI SANDRO	
FRATINI MASSIMO	
GANDOLA PAOLO	

E assenti i Sigg.ri:

**BONANNI PATRIZIA FALCHI LORENZO LA GRASSA FILIPPO SCIPIONI
ALESSANDRO**

Il Sindaco, assistito dal Segretario constatato il numero legale, nomina scrutatori i Sigg.ri:

Fratini, La Grassa, Albanese

Il Consiglio Metropolitan

VISTO il D. Lgs. 19 agosto 2016, n. 175 “Testo Unico in materia di società a partecipazione pubblica” (TUSP), attuativo della delega contenuta nell’art. 18 della L. 125/2015 “Deleghe al Governo in materia di riorganizzazione delle amministrazioni pubbliche”, di riordino della disciplina delle partecipazioni societarie delle amministrazioni pubbliche, come integrato e modificato dal D. Lgs. 16 giugno 2017, n. 100;

CONSIDERATO che ai sensi dell’art. 4, comma 1, del citato decreto “*Le amministrazioni pubbliche non possono, direttamente o indirettamente, costituire società aventi per oggetto attività di produzione di beni e servizi non strettamente necessarie per il perseguimento delle proprie finalità istituzionali, ne' acquisire o mantenere partecipazioni, anche di minoranza, in tali società*”;

DATO ATTO che la Città Metropolitana di Firenze, fermo restando quanto sopra indicato, può mantenere partecipazioni in società:

- esclusivamente per lo svolgimento delle attività indicate dall’art. 4, c. 2, TUSP:
 - a) produzione di un servizio di interesse generale, ivi inclusa la realizzazione e la gestione delle reti e degli impianti funzionali ai servizi medesimi;*
 - b) progettazione e realizzazione di un’opera pubblica sulla base di un accordo di programma fra amministrazioni pubbliche, ai sensi dell’articolo 193 del decreto legislativo n. 50 del 2016;*
 - c) realizzazione e gestione di un’opera pubblica ovvero organizzazione e gestione di un servizio d’interesse generale attraverso un contratto di partenariato di cui all’articolo 180 del decreto legislativo n. 50 del 2016, con un imprenditore selezionato con le modalità di cui all’articolo 17, commi 1 e 2;*
 - d) autoproduzione di beni o servizi strumentali all’ente o agli enti pubblici partecipanti o allo svolgimento delle loro funzioni, nel rispetto delle condizioni stabilite dalle direttive europee in materia di contratti pubblici e della relativa disciplina nazionale di recepimento;*
 - e) servizi di committenza, ivi incluse le attività di committenza ausiliarie, apprestati a supporto di enti senza scopo di lucro e di amministrazioni aggiudicatrici di cui all’articolo 3, comma 1, lettera a), del decreto legislativo n. 50 del 2016”;*
- ovvero, al solo scopo di ottimizzare e valorizzare l’utilizzo di beni immobili facenti parte del proprio patrimonio, “*le amministrazioni pubbliche possono detenere partecipazioni in società aventi per oggetto sociale esclusivo la valorizzazione del patrimonio [...], tramite il conferimento di beni immobili allo scopo di realizzare un investimento secondo criteri propri di un qualsiasi operatore di mercato*” (art. 4, comma 3, TUSP);

PRECISATO che, ai sensi dell'art. 4, comma 7, del TUSP, sono altresì ammesse le partecipazioni in società aventi oggetto sociale prevalente la gestione di spazi fieristici e l'organizzazione di eventi fieristici;

RILEVATO che ai sensi dell'art. 20 del TUSP, ciascuna Pubblica Amministrazione deve provvedere ad effettuare annualmente una ricognizione di tutte le partecipazioni detenute, direttamente ed indirettamente, predisponendo, ove ricorrano i presupposti di cui al comma 2 dello stesso articolo, un piano di riassetto per la loro razionalizzazione, fusione o soppressione, anche mediante messa in liquidazione o cessione;

RICHIAMATO l'art. 20, co. 2, del citato decreto che individua le ipotesi in cui l'Ente deve provvedere all'adozione di un piano di razionalizzazione, corredato di apposita relazione tecnica, con specifica indicazione di modalità e tempi di attuazione, ovvero:

- a) partecipazioni societarie che non rientrino in alcuna delle categorie di cui all'art. 4, del TUSP, sopra citato;*
- b) società che risultino prive di dipendenti o abbiano un numero di amministratori superiore a quello dei dipendenti;*
- c) partecipazioni in società che svolgono attività analoghe o simili a quelle svolte da altre società partecipate o da enti pubblici strumentali;*
- d) partecipazioni in società che, nel triennio precedente, abbiano conseguito un fatturato medio non superiore a un milione di euro;*
- e) partecipazioni in società diverse da quelle costituite per la gestione di un servizio d'interesse generale che abbiano prodotto un risultato negativo per quattro dei cinque esercizi precedenti;*
- f) necessità di contenimento dei costi di funzionamento;*
- g) necessità di aggregazione di società aventi ad oggetto le attività consentite all'art. 4 del TUSP”;*

PRECISATO che ai sensi dell'art. 26, comma 12-quinquies del TUSP, comma aggiunto dall'art. 18, comma 1 del D. Lgs. 100/2017, *“Ai fini dell'applicazione del criterio di cui all'articolo 20, comma 2, lettera d), il primo triennio rilevante è il triennio 2017-2019. Nelle more della prima applicazione del suddetto criterio relativo al triennio 2017-2019, si applica la soglia di fatturato medio non superiore a cinquecentomila euro per il triennio precedente l'entrata in vigore del presente decreto ai fini dell'adozione dei piani di revisione straordinaria di cui all'articolo 24 e per i trienni 2015-2017 e 2016-2018 ai fini dell'adozione dei piani di razionalizzazione di cui all'articolo 20”;*

PRECISATO ALTRESÌ che le società in house providing, sulle quali è esercitato il controllo analogo ai sensi dell'art. 16 del D. Lgs. 175/2016, che rispettano i vincoli in tema di partecipazione di capitali privati e soddisfano il requisito dell'attività prevalente producendo almeno l'80% del fatturato nell'ambito dei compiti affidati dagli enti soci, possono rivolgere la produzione ulteriore rispetto a detto limite anche a finalità diverse, fermo il rispetto dell'art. 4, comma 1, del TUSP, a condizione che tale ulteriore produzione permetta di conseguire economie di scala o altri recuperi di efficienza sul complesso dell'attività principale della società;

PRESO ATTO:

- delle funzioni attualmente assegnate alla Città Metropolitana di Firenze per effetto della Legge 56/2014 di riordino istituzionale;
- dell'art. 18 dello Statuto secondo il quale *“la Città Metropolitana promuove l'accorpamento, la fusione e la dismissione delle società e delle partecipazioni non funzionali ai fini istituzionali, allo scopo di conseguire risparmi o una migliore funzionalità nello svolgimento delle attività”;*

CONSIDERATO altresì che le disposizioni del predetto Testo Unico devono essere applicate avendo riguardo all'efficiente gestione delle partecipazioni pubbliche, alla tutela e promozione della concorrenza e del mercato, nonché alla razionalizzazione e riduzione della spesa pubblica (art. 1, comma 2, TUSP);

VALUTATE pertanto le modalità di svolgimento delle attività e dei servizi oggetto delle società partecipate dall'Ente, con particolare riguardo all'efficienza, al contenimento dei costi di gestione ed alla tutela e promozione della concorrenza e del mercato;

TENUTO CONTO del miglior soddisfacimento dei bisogni della comunità e del territorio amministrati a mezzo delle attività e dei servizi resi dalle società partecipate possedute dall'Ente;

DATO ATTO che alla data del 31/12/2018 la Città Metropolitana risultava titolare di partecipazioni dirette nelle seguenti società:

- Florence Multimedia srl;
- Linea Comune spa;
- Società Consortile Energia Toscana CET srl;
- Firenze Fiera spa;
- L'Isola dei Renai spa;
- Fidi Toscana spa;
- Bilancino srl in liquidazione;
- Valdarno Sviluppo spa in liquidazione;

RILEVATO che:

- in data 2/4/2019 è stato sottoscritto l'atto di fusione per incorporazione della società Linea Comune spa in SILFI Società Illuminazione Firenze e Servizi Smartcity spa (Atto Notaio Serena Meucci Rep. 5699, Fasc. 4130) con effetto giuridico dall'1/5/2019 e ai fini contabili e fiscali dall'1/1/2019;
- per effetto di tale operazione di fusione la società incorporante SILFI spa è subentrata in tutti i rapporti giuridici attivi e passivi della incorporanda Linea Comune spa e tutte le attività e passività di Linea Comune sono passate a SILFI spa senza soluzione di continuità;

PRECISATO che:

- entro il 31 dicembre 2019 la Città Metropolitana di Firenze deve procedere all'adozione dell'atto ricognitivo delle partecipazioni, dirette ed indirette, detenute e, qualora ricorrano i presupposti di cui all'art. 20, comma 2, del TUSP, del Piano di razionalizzazione corredato di apposita relazione tecnica;
- l'adozione di tale atto ricognitivo costituisce adempimento obbligatorio il cui esito, anche negativo, deve essere comunicato con le modalità di cui all'art. 17 del D.L. 90/2014 e reso disponibile alla struttura di cui all'art. 15 del TUSP e alla sezione di controllo della Corte dei Conti competente ai sensi dell'art. 5, comma 4, del TUSP;
- ai sensi dell'art. 20, comma 7, del TUSP, in caso di mancata adozione degli atti sopra citati è prevista la sanzione amministrativa del pagamento di una somma da un minimo di euro 5.000 a un massimo di euro 500.000, salvo il danno eventualmente rilevato in sede di giudizio amministrativo contabile, comminata dalla competente sezione giurisdizionale regionale della Corte dei Conti;

RICHIAMATI:

- il Piano di Revisione Straordinaria delle partecipazioni societarie adottato ai sensi dell'art. 24 del D. Lgs. 175/2016 con deliberazione del Consiglio Metropolitan n. 68 del 27/9/2017;

- il Piano di Revisione Ordinaria delle partecipazioni detenuta dalla Città Metropolitana di Firenze al 31/12/2017 adottato, ai sensi dell'art. 20 del D. Lgs. 175/2016, dal Consiglio Metropolitan con deliberazione n. 118 del 19/12/2018;

PRECISATO ALTRESÌ ai sensi dell'art. 20, comma 4, del D. Lgs. 175/2016 entro il 31 dicembre 2019 la Città Metropolitana, avendo approvato il Piano di Revisione Ordinaria di cui alla DCM n. 118/2018, deve approvare una relazione sull'attuazione del Piano, che evidenzia i risultati conseguiti, da trasmettere alla struttura di cui all'art. 15 del TUSP e alla sezione di controllo della Corte dei Conti competente ai sensi dell'art. 5, comma 4, del TUSP;

CONSIDERATO che alla data di adozione del presente provvedimento la società Linea Comune risulta cessata e in conseguenza dell'operazione di fusione per incorporazione la Città Metropolitana risulta titolare di una partecipazione dell'11,8565%, pari a 123.900 azioni, nella società SILFI spa per cui l'esame della sussistenza dei requisiti di detenibilità previsti dal D. Lgs. 175/2016 è stata condotta con riferimento alla partecipazione dell'Ente detenuta nella società SILFI spa;

VISTI:

- la deliberazione della Corte dei Conti Sezione Autonomie n.22/2018 con la quale sono state adottate le *“Linee di indirizzo per le ricognizioni e i piani di razionalizzazione degli organismi partecipati dagli Enti territoriali (art. 20 D. Lgs. 175/2019)”*;
- le Linee Guida Dipartimento del Tesoro – Corte dei Conti sulla revisione periodica delle partecipazioni pubbliche art. 20 D. Lgs. 175/2016 e sul censimento annuale delle partecipazioni pubbliche art. 17 D.L. 90/2014;
- gli Indirizzi, condivisi con la Corte dei Conti, della Struttura di indirizzo, monitoraggio e controllo sull'attuazione del Testo unico in materia di società a partecipazione pubblica (TUSP), individuata presso il Dipartimento del Tesoro, sulla redazione del provvedimento di razionalizzazione delle partecipazioni – detenute al 31 dicembre 2018 – che le Pubbliche Amministrazioni devono adottare, entro il prossimo 31 dicembre 2019, ai sensi dell'art. 20, commi 1 e 2, del TUSP;

RITENUTO pertanto, tenuto conto delle sopra esposte considerazioni, di procedere all'approvazione:

- del *“Piano di Revisione Ordinaria - Anno 2019 - delle partecipazioni societarie della Città Metropolitana di Firenze (art. 20 del D. Lgs. 175/2016)”* (di seguito Piano di Revisione Ordinaria - Anno 2019), allegato parte integrante del presente atto (Allegato A), redatto secondo lo schema di cui alle *“Linee di indirizzo per le ricognizioni e i piani di razionalizzazione degli organismi partecipati dagli Enti territoriali (art. 20 D. Lgs. 175/2019)”* (Deliberazione della Corte dei Conti - Sezione Autonomie n.22/2018);
- della Relazione Tecnica, che la norma sopracitata prevede sia inserita a corredo del Piano di Revisione Ordinaria Anno 2019, allegato facente parte integrante del presente provvedimento (Allegato B), contenente i principali riferimenti sull'attività svolta e sull'andamento delle società partecipate dall'Ente, i dettagli delle operazioni di razionalizzazioni previste dal Piano nonché lo stato di attuazione del Piano di Revisione Ordinaria Anno 2018, approvato con deliberazione del Consiglio Metropolitan n. 118 del 19/12/2018;

DATO ATTO che dall'esame ricognitivo condotto, meglio dettagliato nel Piano di Revisione Ordinaria - Anno 2019 - (Allegato A) e nella Relazione Tecnica posta a corredo del Piano (Allegato B):

- risultano riconducibili alle fattispecie di cui all'art. 4 del TUSP le seguenti società:
 - SILFI spa;
 - Società Consortile Energia Toscana CET srl;
 - Firenze Fiera spa;

per le quali si dispone il mantenimento della partecipazione senza interventi di razionalizzazione;

- per la società Florence Multimedia srl, pur riconducibile alla fattispecie di cui all'art. 4, co. 2, lett. d) del TUSP si prevede, per le motivazioni meglio esplicitate nell'allegato Piano corredato di Relazione Tecnica, un'azione di razionalizzazione mediante aggregazione di società aventi ad oggetto attività consentite dall'art. 4 del D. Lgs. 175/2016;
- non sono riconducibili alle fattispecie di cui all'art. 4 o ricadono in una delle ipotesi previste dall'art. 20, comma 2, del TUSP le seguenti società:
 - L'Isola dei Renai spa;
 - Fidi Toscana spa;

per le quali invece si conferma la dismissione della partecipazione da realizzarsi mediante conclusione delle procedure, avviate nel 2014, di recesso ex lege esercitato in attuazione dell'art. 1, comma 569 della L. 147/2013 (Finanziaria 2014) previo esperimento di procedure pubbliche di alienazione andate deserte;

- per le società Bilancino srl in liquidazione e Valdarno Sviluppo spa in liquidazione non è stata prevista alcuna azione di razionalizzazione in quanto una volta esaurite le procedure in corso, condotte secondo le norme vigenti in materia, la partecipazione dell'Ente risulterà cessata;

TENUTO CONTO degli atti istruttori compiuti dall'Ufficio partecipate, ed in particolare delle analisi e valutazioni di carattere economico, sociale, organizzativo, finanziario e commerciale svolte in ordine alle partecipazioni detenute e da alienare, espresse nei documenti allegati facenti parte integrante del presente provvedimento;

PRECISATO che:

- le procedure di dismissione delle partecipazioni detenute nelle società Fidi Toscana spa e L'Isola dei Renai spa, avviate nel 2014, sono in corso di definizione e ai fini della loro conclusione si attende la liquidazione della quota azionaria da parte delle società medesime;
- non sono state oggetto di ricognizione le partecipazioni detenute indirettamente dall'Ente in quanto non riconducibili alla definizione fornita dall'art. 2, comma 1, lett. g) del TUSP ai sensi del quale si definisce *“partecipazione indiretta: la partecipazione in una società detenuta da un'amministrazione pubblica per il tramite di società o altri organismi soggetti a controllo da parte della medesima amministrazione pubblica”*;

TENUTO CONTO del parere espresso dall'Organo di revisione ai sensi dell'art. 239, comma 1, lett. b), n. 3), del D. Lgs. 267/2000 (Allegato alla presente deliberazione);

ACQUISITI i pareri di regolarità tecnica e contabile espressi, ai sensi dell'art. 49 del D. Lgs. n. 267/2000, rispettivamente dal Dirigente della Direzione Risorse Umane e Organizzazione e dal Dirigente della Direzione Servizi Finanziari;

VISTO l'art. 12, comma 1, lett. g) dello Statuto della Città Metropolitana di Firenze il quale attribuisce al Consiglio Metropolitan l'adozione di provvedimenti di carattere generale relativi agli organismi partecipati;

RITENUTO necessario dichiarare il presente provvedimento immediatamente eseguibile ai sensi dell'art. 134, comma IV, D. Lgs 267/2000;

DELIBERA

1. di approvare la ricognizione delle partecipazioni detenute dalla Città Metropolitana di Firenze, come illustrate:
 - α. nel “Piano di Revisione Ordinaria - Anno 2019 - delle partecipazioni societarie della Città Metropolitana di Firenze (art. 20 del D. Lgs. 175/2016)” (di seguito Piano di Revisione

Ordinaria - Anno 2019), allegato parte integrante del presente atto (Allegato A), redatto secondo lo schema di cui alle “*Linee di indirizzo per le ricognizioni e i piani di razionalizzazione degli organismi partecipati dagli Enti territoriali (art. 20 D. Lgs. 175/2019)*” (Deliberazione della Corte dei Conti - Sezione Autonomie n.22/2018);

β. nella Relazione Tecnica, che la norma sopracitata prevede sia inserita a corredo del Piano di Revisione Ordinaria Anno 2019, allegato facente parte integrante del presente provvedimento (Allegato B), contenente i principali riferimenti sull’attività svolta e sull’andamento delle società partecipate dall’Ente, i dettagli delle operazioni di razionalizzazioni previste dal Piano nonché lo stato di attuazione del Piano di Revisione Ordinaria Anno 2018, approvato con deliberazione del Consiglio Metropolitan n. 118 del 19/12/2018;

2. di dare mandato alla Direzione Risorse Umane e Organizzazione:

α. curare l’attuazione del presente atto;

β. trasmettere la presente deliberazione alle società partecipate dalla Città Metropolitana di Firenze;

χ. comunicare l’esito della presente ricognizione ai sensi dell’art. 17 del D.L. n. 90/2014 e dell’art. 20, co. 1, del D. Lgs. 175/2016 e smi;

δ. inviare copia della presente deliberazione alla competente Sezione Regionale di Controllo della Corte dei Conti;

e. di dichiarare il presente provvedimento immediatamente eseguibile ai sensi dell’art. 134, comma IV, D. Lgs. 267/2000.

Al termine del dibattito il Sindaco pone in votazione il su riportato schema di delibera ottenendosi il seguente risultato:

Presenti:	15	
Non partecipanti al voto:	nessuno	
Astenuti:	3 (Carpini, Gandola, Gemelli)	
Votanti:	12	Maggioranza richiesta: 7
Contrari:	nessuno	
Favorevoli:	12	

La delibera è APPROVATA

Come previsto in delibera il Sindaco pone in votazione la dichiarazione di immediata eseguibilità della presente delibera ottenendosi il seguente risultato:

Presenti:	15	
Non partecipanti al voto:	nessuno	
Astenuti:	3 (Carpini, Gandola, Gemelli)	
Votanti:	12	Maggioranza richiesta: 10
Contrari:	nessuno	
Favorevoli:	12	

Con i voti sopra resi il Consiglio dichiara la presente deliberazione immediatamente eseguibile ai sensi dell’art.134, c.4, del T.U. degli EE.LL. approvato con D.Lgs.267 del 18/08/2000

IL SINDACO
(Dario Nardella)

IL SEGRETARIO GENERALE
(Pasquale Monea)

“Documento informatico firmato digitalmente ai sensi del T.U. 445/2000 e del D.Lgs 82/2005 e rispettive norme collegate, il quale sostituisce il documento cartaceo e la firma autografa; il documento informatico e’ memorizzato digitalmente ed e’ rintracciabile sul sito internet <http://attionline.cittametropolitana.fi.it/>”



CITTÀ METROPOLITANA
DI FIRENZE

COLLEGIO DEI REVISORI
DEI CONTI

Parere ai sensi dell'art. 239 del D.Lgs 267/2000, come modificato dall'art. 3 del D.L. 174/2012

**IL COLLEGIO DEI REVISORI DEI CONTI
DELLA CITTÀ METROPOLITANA DI FIRENZE
NOMINATO CON ATTO DEL SINDACO METROPOLITANO N.17/2019**

PREMESSO

- che è stato richiesto il proprio parere sull'atto avente per oggetto: **RICOGNIZIONE PARTECIPAZIONI SOCIETARIE DELLA CITTÀ METROPOLITANA DI FIRENZE – RELAZIONE SULLO STATO DI ATTUAZIONE DELLA REVISIONE ORDINARIA - ANNO 2018 – DI CUI ALLA DCM N. 118/2018 – APPROVAZIONE REVISIONE ORDINARIA DELLE PARTECIPAZIONI – ANNO 2019 – EX ART. 20 D. LGS. 175/2016**
- che sono stati esaminati gli atti;

CONSIDERATO CHE

- ai sensi dell'art. 20 del D. Lgs. 175/2016, "Testo Unico in materia di società a partecipazione pubblica" le Pubbliche Amministrazioni devono effettuare annualmente, con proprio provvedimento, una ricognizione delle partecipazioni societarie possedute direttamente ed indirettamente, e, qualora ricorrano i presupposti di cui al comma 2, di predisporre un Piano di riassetto per la loro razionalizzazione, fusione o soppressione, anche mediante messa in liquidazione;
- l'adozione di tale atto ricognitivo costituisce adempimento obbligatorio il cui esito, anche negativo, deve essere comunicato con le modalità di cui all'art. 17 del D.L. 90/2014 e reso disponibile alla struttura di cui all'art. 15 del D. Lgs. 175/2016 e alla sezione di controllo della Corte dei Conti competente ai sensi dell'art. 5, comma 4, del D. Lgs. 175/2016;

RICHIAMATI

- il Piano di Revisione Straordinaria delle partecipazioni societarie adottato ai sensi dell'art. 24 del D. Lgs. 175/2016 con deliberazione del Consiglio Metropolitan n. 68 del 27/9/2017;
- il Piano di Revisione Ordinaria delle partecipazioni detenuta dalla Città Metropolitana di Firenze al 31/12/2017 adottato, ai sensi dell'art. 20 del D. Lgs. 175/2016, dal Consiglio Metropolitan con deliberazione n. 118 del 19/12/2018;

VISTI

- l'allegato "Piano di Revisione Ordinaria - Anno 2019 - delle partecipazioni societarie della Città Metropolitana di Firenze (art. 20 del D. Lgs. 175/2016)" (Allegato A), redatto secondo lo schema di cui alle "Linee di indirizzo per le ricognizioni e i piani di razionalizzazione degli organismi partecipati dagli Enti territoriali (art. 20 D. Lgs. 175/2019)" (Deliberazione della Corte dei Conti - Sezione Autonomie n.22/2018);
- la Relazione Tecnica, che la norma sopracitata prevede sia inserita a corredo del Piano di Revisione Ordinaria Anno 2019 (Allegato B), contenente i principali riferimenti sull'attività

Palazzo Medici Riccardi
1, via Cavour 50129 Firenze
tel. 055 2760
fax 055 2760
segreteria.revisori@cittametropolitana.fi.it
www.cittametropolitana.fi.it



CITTÀ METROPOLITANA
DI FIRENZE

svolta e sull'andamento delle società partecipate dall'Ente, i dettagli delle operazioni di razionalizzazioni previste dal Piano nonché lo stato di attuazione del Piano di Revisione Ordinaria Anno 2018, approvato con deliberazione del Consiglio Metropolitan n. 118 del 19/12/2018;

ESPRIME

PARERE FAVOREVOLE all'adozione dell'atto in rassegna.

Firenze, li 10/12/2019

Il Collegio dei Sindaci Revisori

Dott. Stefano Del Vecchio

Dott. Mauro Boscherini

Dott. Fabio Procacci



**PIANO DI REVISIONE ORDINARIA DELLE PARTECIPAZIONI SOCIETARIE
DELLA CITTÀ METROPOLITANA DI FIRENZE
(ART. 20 D.LGS. N. 175/2016)
ANNO 2019**

INDICE

- 01. **SCHEMA ANAGRAFICA**
- 02. **RICOGNIZIONE DELLE SOCIETÀ PARTECIPATE**
 - 02.01. Ricognizione delle società a partecipazione diretta
 - 02.02. Ricognizione delle società a partecipazione indiretta
 - 02.03. Grafico delle relazioni tra partecipazioni
- 03. **REQUISITI TESTO UNICO DELLE SOCIETÀ A PARTECIPAZIONE PUBBLICA (T.U)**
 - 03.01. Finalità perseguite e attività ammesse (articoli 4 e 26)
 - 03.01.01. Florence Multimedia srl
 - 03.01.02. SILFI spa
 - 03.01.03. Società Consortile Energia Toscana CET srl
 - 03.01.04. Firenze Fiera spa
 - 03.01.05. L'Isola dei Renai spa
 - 03.01.06. Fidi Toscana spa
 - 03.01.07. Bilancino srl in liquidazione
 - 03.01.08. Valdarno Sviluppo spa in liquidazione
 - 03.02. Condizioni art. 20 co. 2
 - 03.02.01. Florence Multimedia srl
 - 03.02.02. SILFI spa
 - 03.02.03. Società Consortile Energia Toscana CET srl
 - 03.02.04. Firenze Fiera spa
 - 03.02.05. L'Isola dei Renai spa
 - 03.02.06. Fidi Toscana spa
 - 03.02.07. Bilancino srl in liquidazione
 - 03.02.08. Valdarno Sviluppo spa in liquidazione
- 04. **MANTENIMENTO SENZA INTERVENTI DI RAZIONALIZZAZIONE**
- 05. **AZIONI DI RAZIONALIZZAZIONE**
 - 05.01. Cessione/Alienazione quote
 - 05.01.01. L'Isola dei Renai spa
 - 05.01.02. Fidi Toscana spa
 - 05.02. Fusione/Incorporazione
 - 05.02.01. Florence Multimedia srl
 - 05.03. Riepilogo



**PIANO DI REVISIONE ORDINARIA DELLE PARTECIPAZIONI SOCIETARIE DELLA CITTÀ'
METROPOLITANA DI FIRENZE
(ART. 20 D.LGS. N. 175/2016)**

01. SCHEDA ANAGRAFICA

Tipologia Ente:

Denominazione Ente:

Codice fiscale dell'Ente:

L'ente ha effettuato la revisione straordinaria ai sensi dell'art. 24, d.lgs. n. 175/2016

L'ente ha effettuato la revisione periodica al 31/12/2017 ai sensi dell'art. 20, d.lgs. n. 175/2016

Dati del referente/responsabile per la compilazione del piano

Nome:

Cognome:

Recapiti:

Indirizzo:

Telefono:

Fax:

Posta elettronica:

02. RICOGNIZIONE DELLE SOCIETÀ PARTECIPATE

02.01. Ricognizione delle società a partecipazione diretta

Progressivo	Codice fiscale società	Denominazione società	Anno di costituzione	Stato	Anno di inizio della procedura	% Quota di partecipazione	Attività svolta	Partecipazione di controllo	Società in house	Quotata (ai sensi del d.lgs. n. 175/2016)	Holding pura
A	B	C	D	E	F	G	H	I	J	K	L
Dir_1	05574890488	Florence Multimedia srl	2005	Attiva		100,00	Produzione di beni e servizi strumentali all'attività degli enti pubblici soci in funzione delle loro attività nonché, nei casi consentiti dalla legge, allo svolgimento esternalizzato di funzioni amministrative di loro competenza (art. 4 Statuto)	SI	SI	NO	NO
Dir_2	06625660482	SILFI Società Illuminazione Firenze e servizi Smartcity spa	2016	Attiva		11,8565	Costruzione, progettazione, installazione, manutenzione, ristrutturazione, monitoraggio, riqualificazione energetica, integrazione, adeguamento normativo e gestione di impianti tecnologici distribuiti sul territorio, anche a rete, connessi direttamente o indirettamente con la mobilità pedonale, veicolare, tramviaria e turistica inclusa ogni attività strumentale accessoria necessaria alla gestione dei suddetti impianti; gestione della Smart City Control Room di ambito metropolitano al fine di erogare servizi connessi alla mobilità a favore della cittadinanza, degli Enti pubblici e dei loro soggetti partecipati; fornitura di servizi evoluti e prodotti integrati per la realizzazione della città intelligente, la gestione di banche dati territoriali, lo sviluppo e gestione dei servizi rivolti a cittadini, visitatori ed attività economiche, la realizzazione e l'utilizzo di grandi basi di dati e la gestione della conoscenza da queste derivata, la realizzazione di software su richiesta e/o l'integrazione di prodotti hardware e software di mercato (Centro Servizi Territoriali e Servizi Informativi Territoriali, sistemi di pagamento on line, sistemi di interazione multicanale rivolti ai cittadini, supporto agli Enti soci nella gestione della sicurezza dei dati informatici e nella comunicazione istituzionale) (art. 4 Statuto).	NO	SI	NO	NO
Dir_3	05344720486	Società Consortile Energia Toscana CET srl	2003	Attiva		1,9822	La Società è una centrale di committenza, ai sensi della normativa sugli appalti pubblici. Ai sensi della normativa regionale in vigore la Società opera quale soggetto avvalso di Regione Toscana-Soggetto Aggregatore regionale per lo svolgimento delle procedure di gara relative alle forniture di energia elettrica, gas naturale e combustibili per riscaldamento e per gli interventi di efficientamento energetico (art. 2 Statuto).	NO	SI	NO	NO
Dir_4	04933280481	Firenze Fiera spa	1998	Attiva		9,31	La società ha per oggetto l'attività fieristica, congressuale, di promozione economica e sociale ed ogni altra attività ad essa affine, strumentale o di supporto (art. 3 Statuto).	NO	NO	NO	NO
Dir_5	05054450480	L'Isola dei Renai spa	2000	Attiva		4,167	La società ha per scopo la gestione del Parco Naturale denominato L'Isola dei Renai ricadente nell'area territoriale del Comune di Signa (art. 3 Statuto).	NO	NO	NO	NO
Dir_6	01062640485	Fidi Toscana spa	1975	Attiva		0,8825	La Società ha per oggetto l'esercizio nei confronti del pubblico dell'attività di concessione di finanziamenti, la gestione di agevolazioni e la prestazione di consulenze (art. 6 Statuto).	NO	NO	NO	NO
Dir_7	05112200489	Bilancino srl in liquidazione	2001	Sono in corso procedure di liquidazione volontaria o scioglimento	2012	8,77	Attività finalizzate alla chiusura della liquidazione. Oggetto sociale: promozione e sviluppo attività culturali, turistiche e ricreative relative al Lago di Bilancino e alle sue sponde (art. 2 Statuto)	NO	NO	NO	NO
Dir_8	01486000514	Valdarno Sviluppo spa in liquidazione	1995	Sono in corso procedure concorsuali (fallimento, amministrazione straordinaria, ecc.)	2017	3,99	Nessuna attività. Oggetto sociale: promozione di iniziative per il rilancio economico e produttivo nell'area del Valdarno superiore (art.4 Statuto)	NO	NO	NO	NO

Le società a partecipazione diretta (quotate e non quotate) sono sempre oggetto di ricognizione, anche se non controllate dall'ente.

Colonna B: Inserire codice di 11 cifre per le società aventi sede in Italia; codice di 11 cifre seguito da "E" per le società aventi sede all'estero.

02. RICOGNIZIONE DELLE SOCIETÀ PARTECIPATE

02.02. Ricognizione delle società a partecipazione indiretta

Progressivo	Codice fiscale società	Denominazione società	Anno di costituzione	Stato	Anno di inizio della procedura	Denominazione società/organismo tramite	% Quota di partecipazione società/organismo tramite	% Quota di partecipazione indiretta Amministrazione	Attività svolta	Partecipazione di controllo	Società in house	Quotata (ai sensi del d.lgs. n. 175/2016)
A	B	C	D	E	F	G	H	I	J	K	L	M

Le società a partecipazione indiretta (quotate e non quotate) non sono oggetto di ricognizione in quanto detenute dall'Ente per il tramite di una società/organismo non sottoposti a controllo da parte dell'Ente medesimo.

02. RICOGNIZIONE DELLE SOCIETÀ PARTECIPATE

02.03. Grafico delle relazioni tra partecipazioni

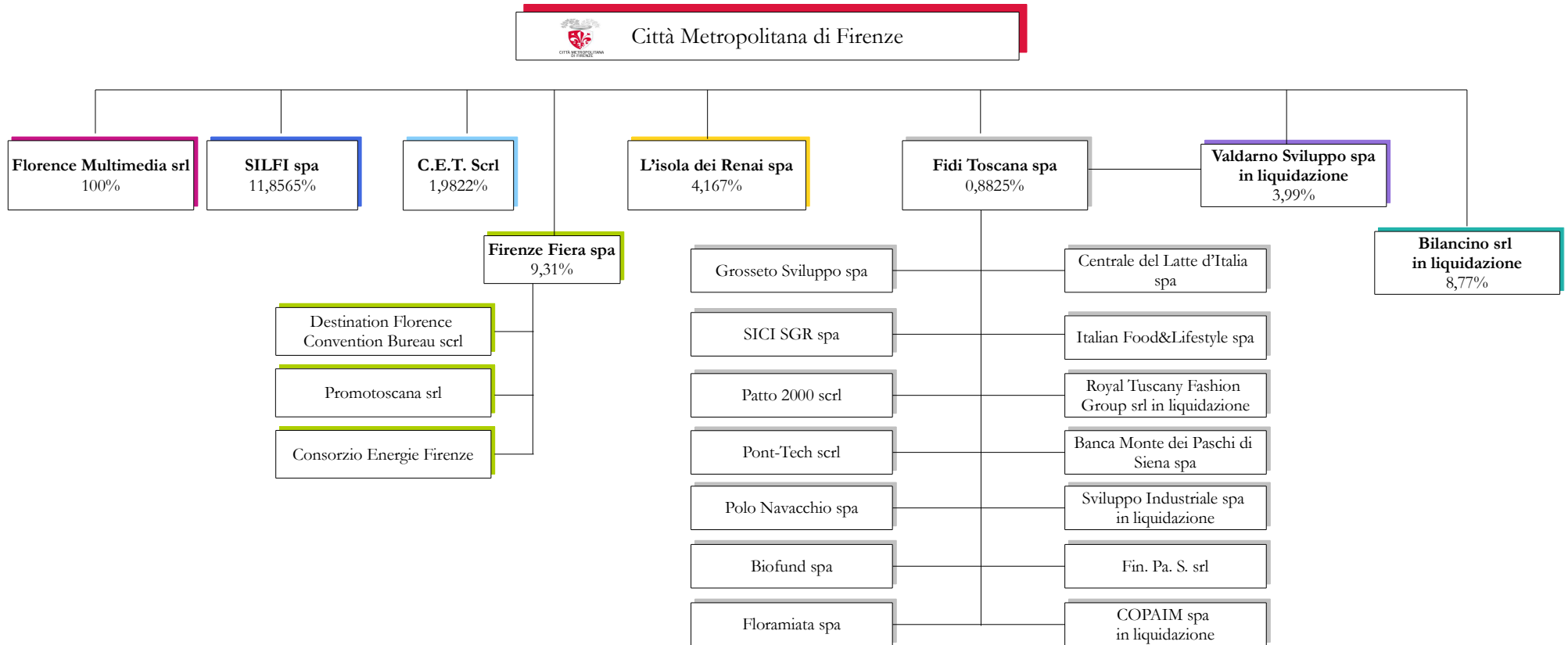

03. REQUISITI TESTO UNICO DELLE SOCIETÀ A PARTECIPAZIONE PUBBLICA

03.01.01. Finalità perseguite e attività ammesse (articoli 1, 4 e 26)_Florence Multimedia srl

Progressivo società partecipata: (a)

Denominazione società partecipata: (b)

Tipo partecipazione: (c)

Attività svolta: (d)

indicare se la società:

- È a partecipazione pubblica di diritto singolare (art. 1 co. 4)

- Rientra nell'Allegato "A" del d.lgs. n. 175/2016 (art. 26, co. 2)

- Ha come oggetto esclusivo la gestione di fondi europei per conto dello Stato o delle Regioni, ovvero la realizzazione di progetti di ricerca finanziati dalle istituzioni dell'Unione Europea (art. 26, co. 2)

- È stata esclusa, con deliberazione adottata ai sensi dell'art. 4 co. 9, secondo periodo, dall'applicazione totale o parziale delle disposizioni del medesimo articolo (solo per le società partecipate dalle Regioni/Prov. Aut.)

- È destinataria dei provvedimenti di cui al d.lgs. n. 159/2011 (art. 26, co. 12-bis)

- È autorizzata alla gestione delle case da gioco, ai sensi della legislazione vigente (art. 26, co. 12-sexies)

Qualora non sia stata selezionata alcuna delle opzioni indicate ai punti precedenti, indicare se la società:

- È costituita in attuazione dell'art. 34 del regolamento CE n. 13/2013 - Gruppi d'Azione Locale (art. 4, co. 6)

- Ha per oggetto sociale prevalente la gestione di spazi fieristici e l'organizzazione di eventi fieristici (art. 4, co. 7)

- Ha per oggetto sociale prevalente la realizzazione e la gestione di impianti di trasporto a fune per la mobilità turistico-sportiva in aree montane (art. 4, co. 7)

- Ha per oggetto sociale prevalente la produzione di energia da fonti rinnovabili (art. 4, co. 7)

- Ha caratteristiche di spin off o di start up universitario, o analoghe a quelle degli enti di ricerca, ovvero gestisce aziende agricole con funzioni didattiche (art. 4, co. 8)

- Produce un servizio di interesse generale a rete (di cui all'art. 3-bis del d.l. 138/2011) fuori dall'ambito territoriale di riferimento, con affidamento dei servizi, in corso e nuovi, tramite procedure ad evidenza pubblica (art. 4, co. 9-bis)

- Produce beni e servizi strettamente necessari per il perseguimento delle finalità istituzionali dell'ente (art. 4, co. 1)

- Produce un servizio di interesse generale (art. 4, co. 2, lett. a)

- Progetta e realizza un'opera pubblica sulla base di un accordo di programma fra amministrazioni pubbliche (art. 4, co. 2, lett. b)

- Realizza e gestisce un'opera pubblica ovvero organizza e gestisce un servizio di interesse generale attraverso un contratto di partenariato pubblico/privato (art. 4, co. 2, lett. c)

- Produce beni o servizi strumentali all'ente o agli enti pubblici partecipanti o alla svolgimento delle loro funzioni (art. 4, co. 2, lett. d)

- Svolge servizi di committenza (art. 4, co. 2, lett. e)

- Valorizza il patrimonio immobiliare dell'amministrazione partecipante (art. 4, co. 3)

Indicare le motivazioni della riconducibilità o meno ai vincoli di scopo di cui al co. 1 o ad una delle attività di cui ai commi 2 e 3, anche con riferimento alle società che svolgono le attività di cui ai commi 6, 7, 8:

La società gestisce in house providing, mediante Contratto di Servizio, servizi strumentali dell'Ente inerenti attività di informazione, comunicazione, gestione web TV, realizzazione di prodotti multimediali legati al territorio. Attualmente vige un Contratto di Servizio (Rep. 201 del 21/9/2018) avente ad oggetto la realizzazione e la gestione dei progetti e delle attività richieste dalla Città Metropolitana di Firenze per gli anni 2018 e 2019 relativi alle ordinarie e quotidiane attività di Florence Multimedia srl (ovvero attività di informazione relativa a funzioni istituzionali dell'Ente attraverso strumenti multimediali e web tv) e ai progetti che hanno natura specifica ed episodica.

(a): Inserire uno dei progressivi già indicati nelle schede di ricognizione (02.01; 02.02).

(b): Inserire la ragione sociale come indicata nelle schede di ricognizione (02.01; 02.02).

(c): Indicare il tipo di partecipazione distinguendo i casi in cui la società sia partecipata direttamente, indirettamente (tramite altra società/organismo), ovvero in parte direttamente e in parte indirettamente.

(d): Inserire l'attività come indicata nelle schede di ricognizione (02.01; 02.02).

03. REQUISITI TESTO UNICO DELLE SOCIETÀ A PARTECIPAZIONE PUBBLICA

03.01.02. Finalità perseguite e attività ammesse (articoli 1, 4 e 26)_SILFI spa

Progressivo società partecipata: (a)

Denominazione società partecipata: (b)

Tipo partecipazione: (c)

Attività svolta: (d)

indicare se la società:

- È a partecipazione pubblica di diritto singolare (art. 1 co. 4)
- Rientra nell'Allegato "A" del d.lgs. n. 175/2016 (art. 26, co. 2)
- Ha come oggetto esclusivo la gestione di fondi europei per conto dello Stato o delle Regioni, ovvero la realizzazione di progetti di ricerca finanziati dalle istituzioni dell'Unione Europea (art. 26, co. 2)
- È stata esclusa, con deliberazione adottata ai sensi dell'art. 4 co. 9, secondo periodo, dall'applicazione totale o parziale delle disposizioni del medesimo articolo (solo per le società partecipate dalle Regioni/Prov. Aut.)
- È destinataria dei provvedimenti di cui al d.lgs. n. 159/2011 (art. 26, co. 12-bis)
- È autorizzata alla gestione delle case da gioco, ai sensi della legislazione vigente (art. 26, co. 12-sexies)
- Qualora non sia stata selezionata alcuna delle opzioni indicate ai punti precedenti, indicare se la società:**
- È costituita in attuazione dell'art. 34 del regolamento CE n. 13/2013 - Gruppi d'Azione Locale (art. 4, co. 6)
- Ha per oggetto sociale prevalente la gestione di spazi fieristici e l'organizzazione di eventi fieristici (art. 4, co. 7)
- Ha per oggetto sociale prevalente la realizzazione e la gestione di impianti di trasporto a fune per la mobilità turistico-sportiva in aree montane (art. 4, co. 7)
- Ha per oggetto sociale prevalente la produzione di energia da fonti rinnovabili (art. 4, co. 7)
- Ha caratteristiche di spin off o di start up universitario, o analoghe a quelle degli enti di ricerca, ovvero gestisce aziende agricole con funzioni didattiche (art. 4, co. 8)
- Produce un servizio di interesse generale a rete (di cui all'art. 3-bis del d.l. 138/2011) fuori dall'ambito territoriale di riferimento, con affidamento dei servizi, in corso e nuovi, tramite procedure ad evidenza pubblica (art. 4, co. 9-bis)
- Produce beni e servizi strettamente necessari per il perseguimento delle finalità istituzionali dell'ente (art. 4, co. 1)
- Produce un servizio di interesse generale (art. 4, co. 2, lett. a)
- Progetta e realizza un'opera pubblica sulla base di un accordo di programma fra amministrazioni pubbliche (art. 4, co. 2, lett. b)
- Realizza e gestisce un'opera pubblica ovvero organizza e gestisce un servizio di interesse generale attraverso un contratto di partenariato pubblico/privato (art. 4, co. 2, lett. c)
- Produce beni o servizi strumentali all'ente o agli enti pubblici partecipanti o alla svolgimento delle loro funzioni (art. 4, co. 2, lett. d)
- Svolge servizi di committenza (art. 4, co. 2, lett. e)
- Valorizza il patrimonio immobiliare dell'amministrazione partecipante (art. 4, co. 3)

Indicare le motivazioni della riconducibilità o meno ai vincoli di scopo di cui al co. 1 o ad una delle attività di cui ai commi 2 e 3, anche con riferimento alle società che svolgono le attività di cui ai commi 6, 7, 8:

(a): Inserire uno dei progressivi già indicati nelle schede di ricognizione (02.01; 02.02).

(b): Inserire la ragione sociale come indicata nelle schede di ricognizione (02.01; 02.02).

(c): Indicare il tipo di partecipazione distinguendo i casi in cui la società sia partecipata direttamente, indirettamente (tramite altra società/organismo), ovvero in parte direttamente e in parte indirettamente.

(d): Inserire l'attività come indicata nelle schede di ricognizione (02.01; 02.02).

03. REQUISITI TESTO UNICO DELLE SOCIETÀ A PARTECIPAZIONE PUBBLICA

03.01.03. Finalità perseguite e attività ammesse (articoli 1, 4 e 26)_CET srl

Progressivo società partecipata: (a)

Denominazione società partecipata: (b)

Tipo partecipazione: (c)

Attività svolta: (d)

indicare se la società:

- È a partecipazione pubblica di diritto singolare (art. 1 co. 4)

- Rientra nell'Allegato "A" del d.lgs. n. 175/2016 (art. 26, co. 2)

- Ha come oggetto esclusivo la gestione di fondi europei per conto dello Stato o delle Regioni, ovvero la realizzazione di progetti di ricerca finanziati dalle istituzioni dell'Unione Europea (art. 26, co. 2)

- È stata esclusa, con deliberazione adottata ai sensi dell'art. 4 co. 9, secondo periodo, dall'applicazione totale o parziale delle disposizioni del medesimo articolo (**solo per le società partecipate dalle Regioni/Prov. Aut.**)

- È destinataria dei provvedimenti di cui al d.lgs. n. 159/2011 (art. 26, co. 12-bis)

- È autorizzata alla gestione delle case da gioco, ai sensi della legislazione vigente (art. 26, co. 12-sexies)

Qualora non sia stata selezionata alcuna delle opzioni indicate ai punti precedenti, indicare se la società:

- È costituita in attuazione dell'art. 34 del regolamento CE n. 13/2013 - Gruppi d'Azione Locale (art. 4, co. 6)

- Ha per oggetto sociale prevalente la gestione di spazi fieristici e l'organizzazione di eventi fieristici (art. 4, co. 7)

- Ha per oggetto sociale prevalente la realizzazione e la gestione di impianti di trasporto a fune per la mobilità turistico-sportiva in aree montane (art. 4, co. 7)

- Ha per oggetto sociale prevalente la produzione di energia da fonti rinnovabili (art. 4, co. 7)

- Ha caratteristiche di spin off o di start up universitario, o analoghe a quelle degli enti di ricerca, ovvero gestisce aziende agricole con funzioni didattiche (art. 4, co. 8)

- Produce un servizio di interesse generale a rete (di cui all'art. 3-bis del d.l. 138/2011) fuori dall'ambito territoriale di riferimento, con affidamento dei servizi, in corso e nuovi, tramite procedure ad evidenza pubblica (art. 4, co. 9-bis)

- Produce beni e servizi strettamente necessari per il perseguimento delle finalità istituzionali dell'ente (art. 4, co. 1)

- Produce un servizio di interesse generale (art. 4, co. 2, lett. a)

- Progetta e realizza un'opera pubblica sulla base di un accordo di programma fra amministrazioni pubbliche (art. 4, co. 2, lett. b)

- Realizza e gestisce un'opera pubblica ovvero organizza e gestisce un servizio di interesse generale attraverso un contratto di partenariato pubblico/privato (art. 4, co. 2, lett. c)

- Produce beni o servizi strumentali all'ente o agli enti pubblici partecipanti o alla svolgimento delle loro funzioni (art. 4, co. 2, lett. d)

- Svolge servizi di committenza (art. 4, co. 2, lett. e)

- Valorizza il patrimonio immobiliare dell'amministrazione partecipante (art. 4, co. 3)

Indicare le motivazioni della riconducibilità o meno ai vincoli di scopo di cui al co. 1 o ad una delle attività di cui ai commi 2 e 3, anche con riferimento alle società che svolgono le attività di cui ai commi 6, 7, 8:

(a): Inserire uno dei progressivi già indicati nelle schede di ricognizione (02.01; 02.02).

(b): Inserire la ragione sociale come indicata nelle schede di ricognizione (02.01; 02.02).

(c): Indicare il tipo di partecipazione distinguendo i casi in cui la società sia partecipata direttamente, indirettamente (tramite altra società/organismo), ovvero in parte direttamente e in parte indirettamente.

(d): Inserire l'attività come indicata nelle schede di ricognizione (02.01; 02.02).

03. REQUISITI TESTO UNICO DELLE SOCIETÀ A PARTECIPAZIONE PUBBLICA

03.01.04. Finalità perseguite e attività ammesse (articoli 1, 4 e 26)_Firenze Fiera spa

Progressivo società partecipata:	Dir_4	(a)
Denominazione società partecipata:	Firenze Fiera spa	(b)
Tipo partecipazione:	Diretta	(c)
Attività svolta:	La società ha per oggetto l'attività fieristica, congressuale, di promozione economica e sociale ed ogni altra attività ad essa affine, strumentale o di supporto (art. 3 Statuto).	(d)

indicare se la società:

- È a partecipazione pubblica di diritto singolare (art. 1 co. 4)	-
- Rientra nell'Allegato "A" del d.lgs. n. 175/2016 (art. 26, co. 2)	-
- Ha come oggetto esclusivo la gestione di fondi europei per conto dello Stato o delle Regioni, ovvero la realizzazione di progetti di ricerca finanziati dalle istituzioni dell'Unione Europea (art. 26, co. 2)	-
- È stata esclusa, con deliberazione adottata ai sensi dell'art. 4 co. 9, secondo periodo, dall'applicazione totale o parziale delle disposizioni del medesimo articolo (solo per le società partecipate dalle Regioni/Prov. Aut.)	-
- È destinataria dei provvedimenti di cui al d.lgs. n. 159/2011 (art. 26, co. 12-bis)	-
- È autorizzata alla gestione delle case da gioco, ai sensi della legislazione vigente (art. 26, co. 12-sexies)	-
Qualora non sia stata selezionata alcuna delle opzioni indicate ai punti precedenti, indicare se la società:	
- È costituita in attuazione dell'art. 34 del regolamento CE n. 13/2013 - Gruppi d'Azione Locale (art. 4, co. 6)	-
- Ha per oggetto sociale prevalente la gestione di spazi fieristici e l'organizzazione di eventi fieristici (art. 4, co. 7)	SI
- Ha per oggetto sociale prevalente la realizzazione e la gestione di impianti di trasporto a fune per la mobilità turistico-sportiva in aree montane (art. 4, co. 7)	-
- Ha per oggetto sociale prevalente la produzione di energia da fonti rinnovabili (art. 4, co. 7)	-
- Ha caratteristiche di spin off o di start up universitario, o analoghe a quelle degli enti di ricerca, ovvero gestisce aziende agricole con funzioni didattiche (art. 4, co. 8)	-
- Produce un servizio di interesse generale a rete (di cui all'art. 3-bis del d.l. 138/2011) fuori dall'ambito territoriale di riferimento, con affidamento dei servizi, in corso e nuovi, tramite procedure ad evidenza pubblica (art. 4, co. 9-bis)	-
- Produce beni e servizi strettamente necessari per il perseguimento delle finalità istituzionali dell'ente (art. 4, co. 1)	SI
- Produce un servizio di interesse generale (art. 4, co. 2, lett. a)	-
- Progetta e realizza un'opera pubblica sulla base di un accordo di programma fra amministrazioni pubbliche (art. 4, co. 2, lett. b)	-
- Realizza e gestisce un'opera pubblica ovvero organizza e gestisce un servizio di interesse generale attraverso un contratto di partenariato pubblico/privato (art. 4, co. 2, lett. c)	-
- Produce beni o servizi strumentali all'ente o agli enti pubblici partecipanti o alla svolgimento delle loro funzioni (art. 4, co. 2, lett. d)	-
- Svolge servizi di committenza (art. 4, co. 2, lett. e)	-
- Valorizza il patrimonio immobiliare dell'amministrazione partecipante (art. 4, co. 3)	-

Indicare le motivazioni della riconducibilità o meno ai vincoli di scopo di cui al co. 1 o ad una delle attività di cui ai commi 2 e 3, anche con riferimento alle società che svolgono le attività di cui ai commi 6, 7, 8:

La società, che ha per oggetto l'attività fieristica, congressuale, di promozione economica e sociale ed ogni altra attività ad essa affine, strumentale o di supporto (art. 3 Statuto), gestisce le strutture del complesso Fortezza da Basso per l'organizzazione di eventi, convegni, fiere e per la promozione economica e sociale del territorio. La promozione ed il sostegno al sistema fieristico locale si configura quale attività mediante la quale si attua la promozione dello sviluppo economico e sociale, funzione fondamentale della Città Metropolitana.

(a): Inserire uno dei progressivi già indicati nelle schede di ricognizione (02.01; 02.02).

(b): Inserire la ragione sociale come indicata nelle schede di ricognizione (02.01; 02.02).

(c): Indicare il tipo di partecipazione distinguendo i casi in cui la società sia partecipata direttamente, indirettamente (tramite altra società/organismo), ovvero in parte direttamente e in parte indirettamente.

(d): Inserire l'attività come indicata nelle schede di ricognizione (02.01; 02.02).

03. REQUISITI TESTO UNICO DELLE SOCIETÀ A PARTECIPAZIONE PUBBLICA

03.01.05. Finalità perseguite e attività ammesse (articoli 1, 4 e 26) L'Isola dei renai spa

Progressivo società partecipata: (a)

Denominazione società partecipata: (b)

Tipo partecipazione: (c)

Attività svolta: (d)

indicare se la società:

- È a partecipazione pubblica di diritto singolare (art. 1 co. 4)

- Rientra nell'Allegato "A" del d.lgs. n. 175/2016 (art. 26, co. 2)

- Ha come oggetto esclusivo la gestione di fondi europei per conto dello Stato o delle Regioni, ovvero la realizzazione di progetti di ricerca finanziati dalle istituzioni dell'Unione Europea (art. 26, co. 2)

- È stata esclusa, con deliberazione adottata ai sensi dell'art. 4 co. 9, secondo periodo, dall'applicazione totale o parziale delle disposizioni del medesimo articolo (**solo per le società partecipate dalle Regioni/Prov. Aut.**)

- È destinataria dei provvedimenti di cui al d.lgs. n. 159/2011 (art. 26, co. 12-bis)

- È autorizzata alla gestione delle case da gioco, ai sensi della legislazione vigente (art. 26, co. 12-sexies)

Qualora non sia stata selezionata alcuna delle opzioni indicate ai punti precedenti, indicare se la società:

- È costituita in attuazione dell'art. 34 del regolamento CE n. 13/2013 - Gruppi d'Azione Locale (art. 4, co. 6)

- Ha per oggetto sociale prevalente la gestione di spazi fieristici e l'organizzazione di eventi fieristici (art. 4, co. 7)

- Ha per oggetto sociale prevalente la realizzazione e la gestione di impianti di trasporto a fune per la mobilità turistico-sportiva in aree montane (art. 4, co. 7)

- Ha per oggetto sociale prevalente la produzione di energia da fonti rinnovabili (art. 4, co. 7)

- Ha caratteristiche di spin off o di start up universitario, o analoghe a quelle degli enti di ricerca, ovvero gestisce aziende agricole con funzioni didattiche (art. 4, co. 8)

- Produce un servizio di interesse generale a rete (di cui all'art. 3-bis del d.l. 138/2011) fuori dall'ambito territoriale di riferimento, con affidamento dei servizi, in corso e nuovi, tramite procedure ad evidenza pubblica (art. 4, co. 9-bis)

- Produce beni e servizi strettamente necessari per il perseguimento delle finalità istituzionali dell'ente (art. 4, co. 1)

- Produce un servizio di interesse generale (art. 4, co. 2, lett. a)

- Progetta e realizza un'opera pubblica sulla base di un accordo di programma fra amministrazioni pubbliche (art. 4, co. 2, lett. b)

- Realizza e gestisce un'opera pubblica ovvero organizza e gestisce un servizio di interesse generale attraverso un contratto di partenariato pubblico/privato (art. 4, co. 2, lett. c)

- Produce beni o servizi strumentali all'ente o agli enti pubblici partecipanti o alla svolgimento delle loro funzioni (art. 4, co. 2, lett. d)

- Svolge servizi di committenza (art. 4, co. 2, lett. e)

- Valorizza il patrimonio immobiliare dell'amministrazione partecipante (art. 4, co. 3)

Indicare le motivazioni della riconducibilità o meno ai vincoli di scopo di cui al co. 1 o ad una delle attività di cui ai commi 2 e 3, anche con riferimento alle società che svolgono le attività di cui ai commi 6, 7, 8:

La società non svolge compiti direttamente riconducibili a finalità rientranti tra quelle istituzionali dell'Ente. La Provincia di Firenze nel 2014 ha esercitato il recesso ex lege in attuazione dell'art. 1, comma 569 della L. 147/2013 (Finanziaria 2014) previo esperimento di procedura pubblica di alienazione andata deserta. Dismissione confermata nel Piano Operativo di Razionalizzazione delle Partecipazioni Societarie (Atto Sindaco Metropolitan n. 25/2015), nel Piano di Revisione Straordinaria ex art. 24 D. Lgs. 175/2016 (Delibera Consiglio metropolitano n. 68/2017) e nel Piano di Revisione Ordinaria ex art. 20 D. Lgs. 175/2016 (delibera Consiglio Metropolitan n. 118/2018).

(a): Inserire uno dei progressivi già indicati nelle schede di ricognizione (02.01; 02.02).

(b): Inserire la ragione sociale come indicata nelle schede di ricognizione (02.01; 02.02).

(c): Indicare il tipo di partecipazione distinguendo i casi in cui la società sia partecipata direttamente, indirettamente (tramite altra società/organismo), ovvero in parte direttamente e in parte indirettamente.

(d): Inserire l'attività come indicata nelle schede di ricognizione (02.01; 02.02).

(a): Inserire uno dei progressivi già indicati nelle schede di ricognizione (02.01; 02.02).

03. REQUISITI TESTO UNICO DELLE SOCIETÀ A PARTECIPAZIONE PUBBLICA

03.01.06. Finalità perseguite e attività ammesse (articoli 1, 4 e 26)_Fidi Toscana spa

Progressivo società partecipata: (a)

Denominazione società partecipata: (b)

Tipo partecipazione: (c)

Attività svolta: (d)

indicare se la società:

- È a partecipazione pubblica di diritto singolare (art. 1 co. 4)

- Rientra nell'Allegato "A" del d.lgs. n. 175/2016 (art. 26, co. 2)

- Ha come oggetto esclusivo la gestione di fondi europei per conto dello Stato o delle Regioni, ovvero la realizzazione di progetti di ricerca finanziati dalle istituzioni dell'Unione Europea (art. 26, co. 2)

- È stata esclusa, con deliberazione adottata ai sensi dell'art. 4 co. 9, secondo periodo, dall'applicazione totale o parziale delle disposizioni del medesimo articolo (**solo per le società partecipate dalle Regioni/Prov. Aut.**)

- È destinataria dei provvedimenti di cui al d.lgs. n. 159/2011 (art. 26, co. 12-bis)

- È autorizzata alla gestione delle case da gioco, ai sensi della legislazione vigente (art. 26, co. 12-sexies)

Qualora non sia stata selezionata alcuna delle opzioni indicate ai punti precedenti, indicare se la società:

- È costituita in attuazione dell'art. 34 del regolamento CE n. 13/2013 - Gruppi d'Azione Locale (art. 4, co. 6)

- Ha per oggetto sociale prevalente la gestione di spazi fieristici e l'organizzazione di eventi fieristici (art. 4, co. 7)

- Ha per oggetto sociale prevalente la realizzazione e la gestione di impianti di trasporto a fune per la mobilità turistico-sportiva in aree montane (art. 4, co. 7)

- Ha per oggetto sociale prevalente la produzione di energia da fonti rinnovabili (art. 4, co. 7)

- Ha caratteristiche di spin off o di start up universitario, o analoghe a quelle degli enti di ricerca, ovvero gestisce aziende agricole con funzioni didattiche (art. 4, co. 8)

- Produce un servizio di interesse generale a rete (di cui all'art. 3-bis del d.l. 138/2011) fuori dall'ambito territoriale di riferimento, con affidamento dei servizi, in corso e nuovi, tramite procedure ad evidenza pubblica (art. 4, co. 9-bis)

- Produce beni e servizi strettamente necessari per il perseguimento delle finalità istituzionali dell'ente (art. 4, co. 1)

- Produce un servizio di interesse generale (art. 4, co. 2, lett. a)

- Progetta e realizza un'opera pubblica sulla base di un accordo di programma fra amministrazioni pubbliche (art. 4, co. 2, lett. b)

- Realizza e gestisce un'opera pubblica ovvero organizza e gestisce un servizio di interesse generale attraverso un contratto di partenariato pubblico/privato (art. 4, co. 2, lett. c)

- Produce beni o servizi strumentali all'ente o agli enti pubblici partecipanti o alla svolgimento delle loro funzioni (art. 4, co. 2, lett. d)

- Svolge servizi di committenza (art. 4, co. 2, lett. e)

- Valorizza il patrimonio immobiliare dell'amministrazione partecipante (art. 4, co. 3)

Indicare le motivazioni della riconducibilità o meno ai vincoli di scopo di cui al co. 1 o ad una delle attività di cui ai commi 2 e 3, anche con riferimento alle società che svolgono le attività di cui ai commi 6, 7, 8:

La società, essendo inclusa nell'elenco di cui all'allegato A del D. Lgs. 175/2016, è esclusa dall'applicazione dell'art. 4 del citato decreto pur non svolgendo compiti direttamente riconducibili a finalità rientranti tra quelle istituzionali dell'Ente. La Provincia di Firenze nel 2014 ha esercitato il recesso ex lege in attuazione dell'art. 1, comma 569 della L. 147/2013 (Finanziaria 2014) previo esperimento di procedura pubblica di alienazione andata deserta. Dimissione confermata nel Piano Operativo di Razionalizzazione delle Partecipazioni Societarie (Atto Sindaco Metropolitan n. 25/2015), nel Piano di Revisione Straordinaria ex art. 24 D. Lgs. 175/2016 (Delibera Consiglio metropolitano n. 68/2017) e nel Piano di Revisione Ordinaria ex art. 20 D. Lgs. 175/2016 (delibera Consiglio Metropolitan n. 118/2018).

(a): Inserire uno dei progressivi già indicati nelle schede di ricognizione (02.01; 02.02).

(b): Inserire la ragione sociale come indicata nelle schede di ricognizione (02.01; 02.02).

(c): Indicare il tipo di partecipazione distinguendo i casi in cui la società sia partecipata direttamente, indirettamente (tramite altra società/organismo), ovvero in parte direttamente e in parte indirettamente.

(d): Inserire l'attività come indicata nelle schede di ricognizione (02.01; 02.02).

(a): Inserire uno dei progressivi già indicati nelle schede di ricognizione (02.01; 02.02).

03. REQUISITI TESTO UNICO DELLE SOCIETÀ A PARTECIPAZIONE PUBBLICA

03.01.07. Finalità perseguite e attività ammesse (articoli 1, 4 e 26)_Bilancino srl in liquidazione

Progressivo società partecipata: (a)

Denominazione società partecipata: (b)

Tipo partecipazione: (c)

Attività svolta: (d)

indicare se la società:

- È a partecipazione pubblica di diritto singolare (art. 1 co. 4)

- Rientra nell'Allegato "A" del d.lgs. n. 175/2016 (art. 26, co. 2)

- Ha come oggetto esclusivo la gestione di fondi europei per conto dello Stato o delle Regioni, ovvero la realizzazione di progetti di ricerca finanziati dalle istituzioni dell'Unione Europea (art. 26, co. 2)

- È stata esclusa, con deliberazione adottata ai sensi dell'art. 4 co. 9, secondo periodo, dall'applicazione totale o parziale delle disposizioni del medesimo articolo (solo per le società partecipate dalle Regioni/Prov. Aut.)

- È destinataria dei provvedimenti di cui al d.lgs. n. 159/2011 (art. 26, co. 12-bis)

- È autorizzata alla gestione delle case da gioco, ai sensi della legislazione vigente (art. 26, co. 12-sexies)

Qualora non sia stata selezionata alcuna delle opzioni indicate ai punti precedenti, indicare se la società:

- È costituita in attuazione dell'art. 34 del regolamento CE n. 13/2013 - Gruppi d'Azione Locale (art. 4, co. 6)

- Ha per oggetto sociale prevalente la gestione di spazi fieristici e l'organizzazione di eventi fieristici (art. 4, co. 7)

- Ha per oggetto sociale prevalente la realizzazione e la gestione di impianti di trasporto a fune per la mobilità turistico-sportiva in aree montane (art. 4, co. 7)

- Ha per oggetto sociale prevalente la produzione di energia da fonti rinnovabili (art. 4, co. 7)

- Ha caratteristiche di spin off o di start up universitario, o analoghe a quelle degli enti di ricerca, ovvero gestisce aziende agricole con funzioni didattiche (art. 4, co. 8)

- Produce un servizio di interesse generale a rete (di cui all'art. 3-bis del d.l. 138/2011) fuori dall'ambito territoriale di riferimento, con affidamento dei servizi, in corso e nuovi, tramite procedure ad evidenza pubblica (art. 4, co. 9-bis)

- Produce beni e servizi strettamente necessari per il perseguimento delle finalità istituzionali dell'ente (art. 4, co. 1)

- Produce un servizio di interesse generale (art. 4, co. 2, lett. a)

- Progetta e realizza un'opera pubblica sulla base di un accordo di programma fra amministrazioni pubbliche (art. 4, co. 2, lett. b)

- Realizza e gestisce un'opera pubblica ovvero organizza e gestisce un servizio di interesse generale attraverso un contratto di partenariato pubblico/privato (art. 4, co. 2, lett. c)

- Produce beni o servizi strumentali all'ente o agli enti pubblici partecipanti o alla svolgimento delle loro funzioni (art. 4, co. 2, lett. d)

- Svolge servizi di committenza (art. 4, co. 2, lett. e)

- Valorizza il patrimonio immobiliare dell'amministrazione partecipante (art. 4, co. 3)

Indicare le motivazioni della riconducibilità o meno ai vincoli di scopo di cui al co. 1 o ad una delle attività di cui ai commi 2 e 3, anche con riferimento alle società che svolgono le attività di cui ai commi 6, 7, 8:

Non è stata condotta alcuna valutazione in ordine alla sussistenza dei requisiti di cui artt. 1,4 e 26 del Testo Unico in quanto la società è interessata da procedura di liquidazione avviata nel 2012 (deliberazione dell'Assemblea straordinaria dei soci del 28/6/2012 che ha riscontrato l'esistenza di una causa di cessazione della società ai sensi dell'art 2484 comma 1 del codice civile) e condotta dal liquidatore societario in base alle norme civilistiche in materia.
La presente scheda è stata compilata solo al fine di censire la partecipazione detenuta dall'Ente.

(a): Inserire uno dei progressivi già indicati nelle schede di ricognizione (02.01; 02.02).

03. REQUISITI TESTO UNICO DELLE SOCIETÀ A PARTECIPAZIONE PUBBLICA

03.01.08. Finalità perseguite e attività ammesse (articoli 1, 4 e 26)_ Valdarno Sviluppo spa in liquidazione

Progressivo società partecipata: (a)

Denominazione società partecipata: (b)

Tipo partecipazione: (c)

Attività svolta: (d)

indicare se la società:

- È a partecipazione pubblica di diritto singolare (art. 1 co. 4)

- Rientra nell'Allegato "A" del d.lgs. n. 175/2016 (art. 26, co. 2)

- Ha come oggetto esclusivo la gestione di fondi europei per conto dello Stato o delle Regioni, ovvero la realizzazione di progetti di ricerca finanziati dalle istituzioni dell'Unione Europea (art. 26, co. 2)

- È stata esclusa, con deliberazione adottata ai sensi dell'art. 4 co. 9, secondo periodo, dall'applicazione totale o parziale delle disposizioni del medesimo articolo (solo per le società partecipate dalle Regioni/Prov. Aut.)

- È destinataria dei provvedimenti di cui al d.lgs. n. 159/2011 (art. 26, co. 12-bis)

- È autorizzata alla gestione delle case da gioco, ai sensi della legislazione vigente (art. 26, co. 12-sexies)

Qualora non sia stata selezionata alcuna delle opzioni indicate ai punti precedenti, indicare se la società:

- È costituita in attuazione dell'art. 34 del regolamento CE n. 13/2013 - Gruppi d'Azione Locale (art. 4, co. 6)

- Ha per oggetto sociale prevalente la gestione di spazi fieristici e l'organizzazione di eventi fieristici (art. 4, co. 7)

- Ha per oggetto sociale prevalente la realizzazione e la gestione di impianti di trasporto a fune per la mobilità turistico-sportiva in aree montane (art. 4, co. 7)

- Ha per oggetto sociale prevalente la produzione di energia da fonti rinnovabili (art. 4, co. 7)

- Ha caratteristiche di spin off o di start up universitario, o analoghe a quelle degli enti di ricerca, ovvero gestisce aziende agricole con funzioni didattiche (art. 4, co. 8)

- Produce un servizio di interesse generale a rete (di cui all'art. 3-bis del d.l. 138/2011) fuori dall'ambito territoriale di riferimento, con affidamento dei servizi, in corso e nuovi, tramite procedure ad evidenza pubblica (art. 4, co. 9-bis)

- Produce beni e servizi strettamente necessari per il perseguimento delle finalità istituzionali dell'ente (art. 4, co. 1)

- Produce un servizio di interesse generale (art. 4, co. 2, lett. a)

- Progetta e realizza un'opera pubblica sulla base di un accordo di programma fra amministrazioni pubbliche (art. 4, co. 2, lett. b)

- Realizza e gestisce un'opera pubblica ovvero organizza e gestisce un servizio di interesse generale attraverso un contratto di partenariato pubblico/privato (art. 4, co. 2, lett. c)

- Produce beni o servizi strumentali all'ente o agli enti pubblici partecipanti o alla svolgimento delle loro funzioni (art. 4, co. 2, lett. d)

- Svolge servizi di committenza (art. 4, co. 2, lett. e)

- Valorizza il patrimonio immobiliare dell'amministrazione partecipante (art. 4, co. 3)

Indicare le motivazioni della riconducibilità o meno ai vincoli di scopo di cui al co. 1 o ad una delle attività di cui ai commi 2 e 3, anche con riferimento alle società che svolgono le attività di cui ai commi 6, 7, 8:

Non è stata condotta alcuna valutazione in ordine alla sussistenza dei requisiti di cui artt. 1,4 e 26 del Testo Unico in quanto la società, già interessata dal 2013 da procedura di liquidazione (deliberazione dell'Assemblea straordinaria dei soci del 29/7/2013 che ha riscontrato l'esistenza di una causa di cessazione della società ai sensi dell'art 2484 comma 1 del codice civile) è stata dichiarata fallita con sentenza del Tribunale di Arezzo (sentenza n.30/2017 del 30/3/2017).
La presente scheda è stata compilata solo al fine di censire la partecipazione detenuta dall'Ente.

(a): Inserire uno dei progressivi già indicati nelle schede di ricognizione (02.01; 02.02).

03. REQUISITI TESTO UNICO DELLE SOCIETÀ A PARTECIPAZIONE PUBBLICA

03.02.01. Condizioni art. 20, co. 2_Florence Multimedia srl

Progressivo società partecipata: (a)

Denominazione società partecipata: (b)

Tipo partecipazione: (c)

Attività svolta: (d)

Indicare i seguenti dati con riferimento all'esercizio 2018:

Numero medio dipendenti (e)	8,00
Numero amministratori	1
di cui nominati dall'Ente	1
Numero componenti organo di controllo	1
di cui nominati dall'Ente	1

Importi in euro

Costo del personale (f)	231.491,00
Compensi amministratori	12.000,00
Compensi componenti organo di controllo	3.997,00

Importi in euro

RISULTATO D'ESERCIZIO (g)	
2018	702,00
2017	1.014,00
2016	2.952,00
2015	501,00
2014	1.394,00

Importi in euro

FATTURATO	
2018	687.435,00
2017	448.843,00
2016	485.842,00
FATTURATO MEDIO	540.706,67

Sussistenza delle condizioni di cui all'art. 20, co. 2:

- La partecipazione societaria non rientra in alcuna delle categorie di cui all'art. 4 (art. 20, co. 2, lett. a)
- Società priva di dipendenti o con numero di amministratori superiore a quello dei dipendenti (art. 20, co. 2, lett. b)
- Svolgimento di attività analoghe o similari a quelle svolte da altre società partecipate o da enti pubblici strumentali (art. 20, co. 2, lett. c)

Indicare quali società/enti strumentali:

- Fatturato medio non superiore a 500.000 euro nel triennio precedente (art. 20, co. 2, lett. d e art. 26, co. 12-quinquies)
- Perdite in 4 dei 5 esercizi precedenti (per società che non gestiscono un servizio di interesse generale) (art. 20, co. 2, lett. e)
- Necessità di contenimento dei costi di funzionamento (art. 20, co. 2, lett. f)
- Necessità di aggregazione con altre società aventi ad oggetto le attività consentite all'art. 4 (art. 20, co. 2, lett. g)

Indicare le motivazioni della sussistenza o meno delle condizioni di cui ai punti precedenti:

L'aggregazione con altra società consentirebbe il superamento della criticità legata al raggiungimento della soglia di fatturato di un milione di euro prevista dalla vigente normativa per il triennio 2017-2019.

Azioni da intraprendere:

Valutazioni in ordine alla forma di aggregazione da avviare.
Esame della fattibilità tecnica della forma di aggregazione individuata e adozione degli atti conseguenti e necessari.

(a): Inserire uno dei progressivi già indicati nelle schede di ricognizione (02.01; 02.02).

(b): Inserire la ragione sociale come indicata nelle schede di ricognizione (02.01; 02.02).

(c): Indicare il tipo di partecipazione distinguendo i casi in cui la società sia partecipata direttamente, indirettamente (tramite altra società/organismo), ovvero in parte direttamente e in parte indirettamente.

(d): Inserire l'attività svolta come indicata nelle schede di ricognizione (02.01; 02.02).

(e): Inserire il numero medio di dipendenti come da nota integrativa al bilancio.

(f): Inserire la voce B9 del Conto economico.

(g): Inserire il risultato d'esercizio al netto delle imposte.

03. REQUISITI TESTO UNICO DELLE SOCIETÀ A PARTECIPAZIONE PUBBLICA

03.02.02. Condizioni art. 20, co. 2_SILFI spa

Progressivo società partecipata: (a)

Denominazione società partecipata: (b)

Tipo partecipazione: (c)

Attività svolta: (d)

Indicare i seguenti dati con riferimento all'esercizio 2018:

Numero medio dipendenti (e)	56,50
Numero amministratori	5
di cui nominati dall'Ente	0
Numero componenti organo di controllo	3
di cui nominati dall'Ente	0

Costo del personale (f)	3.241.791,00
Compensi amministratori	45.000,00
Compensi componenti organo di controllo	35.000,00

RISULTATO D'ESERCIZIO (g)	
2018	694.972,00
2017	292.661,00
2016	95.363,00
2015	
2014	

FATTURATO	
2018	13.284.392,00
2017	10.604.342,00
2016	5.171.795,00
FATTURATO MEDIO	9.686.843,00

Sussistenza delle condizioni di cui all'art. 20, co. 2:

- La partecipazione societaria non rientra in alcuna delle categorie di cui all'art. 4 (art. 20, co. 2, lett. a)
- Società priva di dipendenti o con numero di amministratori superiore a quello dei dipendenti (art. 20, co. 2, lett. b)
- Svolgimento di attività analoghe o similari a quelle svolte da altre società partecipate o da enti pubblici strumentali (art. 20, co. 2, lett. c)

Indicare quali società/enti strumentali:

- Fatturato medio non superiore a 500.000 euro nel triennio precedente (art. 20, co. 2, lett. d e art. 26, co. 12-quinquies)
- Perdite in 4 dei 5 esercizi precedenti (per società che non gestiscono un servizio di interesse generale) (art. 20, co. 2, lett. e)
- Necessità di contenimento dei costi di funzionamento (art. 20, co. 2, lett. f)
- Necessità di aggregazione con altre società aventi ad oggetto le attività consentite all'art. 4 (art. 20, co. 2, lett. g)

Indicare le motivazioni della sussistenza o meno delle condizioni di cui ai punti precedenti:

La società non ricade in alcuna delle fattispecie previste dall'art. 20, co. 2, del D. Lgs. 175/2016, inoltre svolge attività funzionale al perseguimento delle finalità istituzionali dell'Ente.
L'operazione di fusione per incorporazione della società Linea Comune spa nella società SILFI Società Illuminazione Firenze e Servizi Smartcity spa ha inoltre consentito di garantire un più elevato livello quantitativo e qualitativo dei servizi rivolti ai cittadini e agli Enti soci.
Si segnala che i dati (numero e compensi) relativi all'organo di controllo e all'organo amministrativo sopra riportati sono riferiti agli organi post fusione come deliberati dall'Assemblea dei Soci del 12/6/2019.

Azioni da intraprendere:

Mantenimento senza interventi di razionalizzazione.

- (a): Inserire uno dei progressivi già indicati nelle schede di ricognizione (02.01; 02.02).
- (b): Inserire la ragione sociale come indicata nelle schede di ricognizione (02.01; 02.02).
- (c): Indicare il tipo di partecipazione distinguendo i casi in cui la società sia partecipata direttamente, indirettamente (tramite altra società/organismo), ovvero in parte direttamente e in parte indirettamente.
- (d): Inserire l'attività svolta come indicata nelle schede di ricognizione (02.01; 02.02).
- (e): Inserire il numero medio di dipendenti come da nota integrativa al bilancio.
- (f): Inserire la voce B9 del Conto economico.
- (g): Inserire il risultato d'esercizio al netto delle imposte.

03. REQUISITI TESTO UNICO DELLE SOCIETÀ A PARTECIPAZIONE PUBBLICA

03.02.03. Condizioni art. 20, co. 2_Società Consortile Energia Toscana CET srl

Progressivo società partecipata: (a)Denominazione società partecipata: (b)Tipo partecipazione: (c)

Attività svolta:

La Società è una centrale di committenza, ai sensi della normativa sugli appalti pubblici. Ai sensi della normativa regionale in vigore la Società opera quale soggetto avvalso di Regione Toscana-Soggetto Aggregatore regionale per lo svolgimento delle procedure di gara relative alle forniture di energia elettrica, gas naturale e combustibili per riscaldamento e per gli interventi di efficientamento energetico (art. 2 Statuto).

(d)

Indicare i seguenti dati con riferimento all'esercizio 2018:

Numero medio dipendenti (e)	8,00
Numero amministratori	3
di cui nominati dall'Ente	0
Numero componenti organo di controllo	1
di cui nominati dall'Ente	0

Importi in euro

Costo del personale (f)	430.902,00
Compensi amministratori	0,00
Compensi componenti organo di controllo	0,00

RISULTATO D'ESERCIZIO (g)	
2018	103.606,00
2017	153.199,00
2016	8.261,00
2015	13.776,00
2014	41.621,00

Importi in euro

FATTURATO	
2018	1.859.725,00
2017	998.187,00
2016	206.419,00
FATTURATO MEDIO	1.021.443,67

Importi in euro

Sussistenza delle condizioni di cui all'art. 20, co. 2:

- La partecipazione societaria non rientra in alcuna delle categorie di cui all'art. 4 (art. 20, co. 2, lett. a)
- Società priva di dipendenti o con numero di amministratori superiore a quello dei dipendenti (art. 20, co. 2, lett. b)
- Svolgimento di attività analoghe o similari a quelle svolte da altre società partecipate o da enti pubblici strumentali (art. 20, co. 2, lett. c)

Indicare quali società/enti strumentali:

- Fatturato medio non superiore a 500.000 euro nel triennio precedente (art. 20, co. 2, lett. d e art. 26, co. 12-quinquies)
- Perdite in 4 dei 5 esercizi precedenti (per società che non gestiscono un servizio di interesse generale) (art. 20, co. 2, lett. e)
- Necessità di contenimento dei costi di funzionamento (art. 20, co. 2, lett. f)
- Necessità di aggregazione con altre società aventi ad oggetto le attività consentite all'art. 4 (art. 20, co. 2, lett. g)

Indicare le motivazioni della sussistenza o meno delle condizioni di cui ai punti precedenti:

La società non ricade in alcuna delle fattispecie previste dall'art. 20, co. 2, del D. Lgs. 175/2016 e svolge attività funzionale al perseguimento delle finalità istituzionali dell'Ente. Ha inoltre dimostrato l'aumento del fatturato in maniera stabile oltre il limite del milione di euro imposto dalla vigente normativa e il mantenimento dell'equilibrio economico.

Azioni da intraprendere:

Mantenimento senza interventi di razionalizzazione.

(a): Inserire uno dei progressivi già indicati nelle schede di ricognizione (02.01; 02.02).

(b): Inserire la ragione sociale come indicata nelle schede di ricognizione (02.01; 02.02).

(c): Indicare il tipo di partecipazione distinguendo i casi in cui la società sia partecipata direttamente, indirettamente (tramite altra società/organismo), ovvero in parte direttamente e in parte indirettamente.

(d): Inserire l'attività svolta come indicata nelle schede di ricognizione (02.01; 02.02).

(e): Inserire il numero medio di dipendenti come da nota integrativa al bilancio.

(f): Inserire la voce B9 del Conto economico.

(g): Inserire il risultato d'esercizio al netto delle imposte.

03. REQUISITI TESTO UNICO DELLE SOCIETÀ A PARTECIPAZIONE PUBBLICA

03.02.04. Condizioni art. 20, co. 2_Firenze Fiera spa

Progressivo società partecipata: (a)

Denominazione società partecipata: (b)

Tipo partecipazione: (c)

Attività svolta: (d)

Indicare i seguenti dati con riferimento all'esercizio 2018:

Numero medio dipendenti (e)	36,00
Numero amministratori	5
di cui nominati dall'Ente	0
Numero componenti organo di controllo	3
di cui nominati dall'Ente	0

Importi in euro	
Costo del personale (f)	2.180.286,00
Compensi amministratori	75.000,00
Compensi componenti organo di controllo	17.550,00

Importi in euro	
RISULTATO D'ESERCIZIO (g)	
2018	339.486,00
2017	-2.617.236,00
2016	149.287,00
2015	66.343,00
2014	1.359.499,00

Importi in euro	
FATTURATO	
2018	18.507.080,00
2017	15.923.723,00
2016	15.237.112,00
FATTURATO MEDIO	16.555.971,67

Sussistenza delle condizioni di cui all'art. 20, co. 2:

- La partecipazione societaria non rientra in alcuna delle categorie di cui all'art. 4 (art. 20, co. 2, lett. a)
- Società priva di dipendenti o con numero di amministratori superiore a quello dei dipendenti (art. 20, co. 2, lett. b)
- Svolgimento di attività analoghe o similari a quelle svolte da altre società partecipate o da enti pubblici strumentali (art. 20, co. 2, lett. c)

Indicare quali società/enti strumentali:

- Fatturato medio non superiore a 500.000 euro nel triennio precedente (art. 20, co. 2, lett. d e art. 26, co. 12-quinquies)
- Perdite in 4 dei 5 esercizi precedenti (per società che non gestiscono un servizio di interesse generale) (art. 20, co. 2, lett. e)
- Necessità di contenimento dei costi di funzionamento (art. 20, co. 2, lett. f)
- Necessità di aggregazione con altre società aventi ad oggetto le attività consentite all'art. 4 (art. 20, co. 2, lett. g)

Indicare le motivazioni della sussistenza o meno delle condizioni di cui ai punti precedenti:

La società non ricade in alcuna delle fattispecie previste dall'art. 20, co. 2, del D. Lgs. 175/2016, inoltre svolge attività funzionale al perseguimento delle finalità istituzionali dell'Ente infatti gestisce le strutture del complesso Fortezza da Basso per l'organizzazione di eventi, convegni, fiere e per la promozione sociale ed economica del territorio.

Azioni da intraprendere:

Mantenimento senza interventi di razionalizzazione.

- (a): Inserire uno dei progressivi già indicati nelle schede di ricognizione (02.01; 02.02).
- (b): Inserire la ragione sociale come indicata nelle schede di ricognizione (02.01; 02.02).
- (c): Indicare il tipo di partecipazione distinguendo i casi in cui la società sia partecipata direttamente, indirettamente (tramite altra società/organismo), ovvero in parte direttamente e in parte indirettamente.
- (d): Inserire l'attività svolta come indicata nelle schede di ricognizione (02.01; 02.02).
- (e): Inserire il numero medio di dipendenti come da nota integrativa al bilancio.
- (f): Inserire la voce B9 del Conto economico.
- (g): Inserire il risultato d'esercizio al netto delle imposte.

03. REQUISITI TESTO UNICO DELLE SOCIETÀ A PARTECIPAZIONE PUBBLICA

03.02.05. Condizioni art. 20, co. 2_L'Isola dei Renai spa

Progressivo società partecipata: (a)

Denominazione società partecipata: (b)

Tipo partecipazione: (c)

Attività svolta: (d)

Indicare i seguenti dati con riferimento all'esercizio 2018:

Numero medio dipendenti (e)	2,00
Numero amministratori	3
di cui nominati dall'Ente	0
Numero componenti organo di controllo	3
di cui nominati dall'Ente	0

Importi in euro

Costo del personale (f)	64.748,00
Compensi amministratori	10.846,00
Compensi componenti organo di controllo	5.543,00

Importi in euro

RISULTATO D'ESERCIZIO (g)	
2018	650,00
2017	581,00
2016	4.667,00
2015	2.745,00
2014	4.929,00

Importi in euro

FATTURATO	
2018	280.069,00
2017	288.197,00
2016	238.960,00
FATTURATO MEDIO	269.075,33

Sussistenza delle condizioni di cui all'art. 20, co. 2:

- La partecipazione societaria non rientra in alcuna delle categorie di cui all'art. 4 (art. 20, co. 2, lett. a)
- Società priva di dipendenti o con numero di amministratori superiore a quello dei dipendenti (art. 20, co. 2, lett. b)
- Svolgimento di attività analoghe o similari a quelle svolte da altre società partecipate o da enti pubblici strumentali (art. 20, co. 2, lett. c)

Indicare quali società/enti strumentali:

- Fatturato medio non superiore a 500.000 euro nel triennio precedente (art. 20, co. 2, lett. d e art. 26, co. 12-quinquies)
- Perdite in 4 dei 5 esercizi precedenti (per società che non gestiscono un servizio di interesse generale) (art. 20, co. 2, lett. e)
- Necessità di contenimento dei costi di funzionamento (art. 20, co. 2, lett. f)
- Necessità di aggregazione con altre società aventi ad oggetto le attività consentite all'art. 4 (art. 20, co. 2, lett. g)

Indicare le motivazioni della sussistenza o meno delle condizioni di cui ai punti precedenti:

La società non svolge compiti direttamente riconducibili a finalità rientranti tra quelle istituzionali dell'Ente, pertanto la partecipazione non è ammissibile ai sensi dell'art. 4 del D. Lgs. 175/2016. Presenta altresì un numero di amministratori superiore al numero di dipendenti e nel triennio 2016-2018 un fatturato decisamente inferiore a euro 500.000,00.

Azioni da intraprendere:

Si conferma la dismissione (recesso dalla società).

(a): Inserire uno dei progressivi già indicati nelle schede di ricognizione (02.01; 02.02).

(b): Inserire la ragione sociale come indicata nelle schede di ricognizione (02.01; 02.02).

(c): Indicare il tipo di partecipazione distinguendo i casi in cui la società sia partecipata direttamente, indirettamente (tramite altra società/organismo), ovvero in parte direttamente e in parte indirettamente.

(d): Inserire l'attività svolta come indicata nelle schede di ricognizione (02.01; 02.02).

(e): Inserire il numero medio di dipendenti come da nota integrativa al bilancio.

(f): Inserire la voce B9 del Conto economico.

(g): Inserire il risultato d'esercizio al netto delle imposte.

03. REQUISITI TESTO UNICO DELLE SOCIETÀ A PARTECIPAZIONE PUBBLICA

03.02.06. Condizioni art. 20, co. 2_Fidi Toscana spa

Progressivo società partecipata: (a)

Denominazione società partecipata: (b)

Tipo partecipazione: (c)

Attività svolta: (d)

Indicare i seguenti dati con riferimento all'esercizio 2018:

Numero medio dipendenti (e)	71,00
Numero amministratori	10
di cui nominati dall'Ente	0
Numero componenti organo di controllo	3
di cui nominati dall'Ente	0

Costo del personale (f)	5.342.556,00
Compensi amministratori	102.487,00
Compensi componenti organo di controllo	36.183,00

RISULTATO D'ESERCIZIO (g)	
2018	-9.486.651,00
2017	-13.751.612,00
2016	209.876,00
2015	-13.940.522,00
2014	-3.560.205,00

FATTURATO	
2018	6.643.446,00
2017	8.066.048,00
2016	9.829.314,00
FATTURATO MEDIO	8.179.602,67

Sussistenza delle condizioni di cui all'art. 20, co. 2:

- La partecipazione societaria non rientra in alcuna delle categorie di cui all'art. 4 (art. 20, co. 2, lett. a)
- Società priva di dipendenti o con numero di amministratori superiore a quello dei dipendenti (art. 20, co. 2, lett. b)
- Svolgimento di attività analoghe o similari a quelle svolte da altre società partecipate o da enti pubblici strumentali (art. 20, co. 2, lett. c)

Indicare quali società/enti strumentali:

- Fatturato medio non superiore a 500.000 euro nel triennio precedente (art. 20, co. 2, lett. d e art. 26, co. 12-quinquies)
- Perdite in 4 dei 5 esercizi precedenti (per società che non gestiscono un servizio di interesse generale) (art. 20, co. 2, lett. e)
- Necessità di contenimento dei costi di funzionamento (art. 20, co. 2, lett. f)
- Necessità di aggregazione con altre società aventi ad oggetto le attività consentite all'art. 4 (art. 20, co. 2, lett. g)

Indicare le motivazioni della sussistenza o meno delle condizioni di cui ai punti precedenti:

L'ammissibilità della partecipazione è espressamente prevista dalla norma transitoria di cui all'art. 26 comma 2 del D. Lgs. 175/2016 in base al quale l'art. 4 del Testo Unico non è applicabile alle società elencate nell'allegato A tra cui figura anche la società Fidi Toscana spa. Tuttavia la società è soggetta alle disposizioni di cui all'art. 20 del Testo Unico che, al comma 2 lett. e), prevede l'obbligo di razionalizzazione per le società diverse da quelle costituite per la gestione di un servizio di interesse generale che abbiano registrato un risultato negativo per quattro dei cinque esercizi precedenti.

Azioni da intraprendere:

(a): Inserire uno dei progressivi già indicati nelle schede di ricognizione (02.01; 02.02).

(b): Inserire la ragione sociale come indicata nelle schede di ricognizione (02.01; 02.02).

(c): Indicare il tipo di partecipazione distinguendo i casi in cui la società sia partecipata direttamente, indirettamente (tramite altra società/organismo), ovvero in parte direttamente e in parte indirettamente.

(d): Inserire l'attività svolta come indicata nelle schede di ricognizione (02.01; 02.02).

(e): Inserire il numero medio di dipendenti come da nota integrativa al bilancio.

(f): Inserire la voce B9 del Conto economico.

(g): Inserire il risultato d'esercizio al netto delle imposte.

03. REQUISITI TESTO UNICO DELLE SOCIETÀ A PARTECIPAZIONE PUBBLICA

03.02.07. Condizioni art. 20, co. 2_Bilancino srl in liquidazione

Progressivo società partecipata: (a)

Denominazione società partecipata: (b)

Tipo partecipazione: (c)

Attività svolta: (d)

Indicare i seguenti dati con riferimento all'esercizio 2018:

Numero medio dipendenti (e)	0,00
Numero amministratori	1
di cui nominati dall'Ente	0
Numero componenti organo di controllo	1
di cui nominati dall'Ente	0

Importi in euro	
Costo del personale (f)	0,00
Compensi amministratori	0,00
Compensi componenti organo di controllo	2.163,00

Importi in euro	
RISULTATO D'ESERCIZIO (g)	
2018	17.555,00
2017	11.664,00
2016	16.438,00
2015	13.573,00
2014	10.065,00

Importi in euro	
FATTURATO	
2018	55.383,00
2017	55.915,00
2016	55.071,00
FATTURATO MEDIO	55.456,33

Sussistenza delle condizioni di cui all'art. 20, co. 2:

- La partecipazione societaria non rientra in alcuna delle categorie di cui all'art. 4 (art. 20, co. 2, lett. a)
- Società priva di dipendenti o con numero di amministratori superiore a quello dei dipendenti (art. 20, co. 2, lett. b)
- Svolgimento di attività analoghe o similari a quelle svolte da altre società partecipate o da enti pubblici strumentali (art. 20, co. 2, lett. c)

Indicare quali società/enti strumentali:

- Fatturato medio non superiore a 500.000 euro nel triennio precedente (art. 20, co. 2, lett. d e art. 26, co. 12-quinquies)
- Perdite in 4 dei 5 esercizi precedenti (per società che non gestiscono un servizio di interesse generale) (art. 20, co. 2, lett. e)
- Necessità di contenimento dei costi di funzionamento (art. 20, co. 2, lett. f)
- Necessità di aggregazione con altre società aventi ad oggetto le attività consentite all'art. 4 (art. 20, co. 2, lett. g)

Indicare le motivazioni della sussistenza o meno delle condizioni di cui ai punti precedenti:

Non è stata condotta alcuna valutazione in ordine alla sussistenza delle condizioni di cui all'art. 20, co.2, del Testo Unico in quanto la società è interessata da procedura di liquidazione avviata nel 2012 (deliberazione dell'Assemblea straordinaria dei soci del 28/6/2012 che ha riscontrato l'esistenza di una causa di cessazione della società ai sensi dell'art 2484 comma 1 del codice civile) e condotta dal liquidatore societario in base alle norme civilistiche in materia.

Azioni da intraprendere:

Mantenimento senza interventi di razionalizzazione in quanto procedura di liquidazione già avviata e condotta secondo le norme civilistiche in materia. La presente scheda è stata compilata solo al fine di censire la partecipazione detenuta dall'Ente.

- (a): Inserire uno dei progressivi già indicati nelle schede di ricognizione (02.01; 02.02).
- (b): Inserire la ragione sociale come indicata nelle schede di ricognizione (02.01; 02.02).
- (c): Indicare il tipo di partecipazione distinguendo i casi in cui la società sia partecipata direttamente, indirettamente (tramite altra società/organismo), ovvero in parte direttamente e in parte indirettamente.
- (d): Inserire l'attività svolta come indicata nelle schede di ricognizione (02.01; 02.02).
- (e): Inserire il numero medio di dipendenti come da nota integrativa al bilancio.
- (f): Inserire la voce B9 del Conto economico.
- (g): Inserire il risultato d'esercizio al netto delle imposte.

03. REQUISITI TESTO UNICO DELLE SOCIETÀ A PARTECIPAZIONE PUBBLICA

03.02.08. Condizioni art. 20, co. 2_Valdarno Sviluppo spa in liquidazione

Progressivo società partecipata: (a)

Denominazione società partecipata: (b)

Tipo partecipazione: (c)

Attività svolta: (d)

Indicare i seguenti dati con riferimento all'esercizio 2018:

Numero medio dipendenti (e)	0,00
Numero amministratori	1
di cui nominati dall'Ente	0
Numero componenti organo di controllo	0
di cui nominati dall'Ente	0

Importi in euro

Costo del personale (f)	0,00
Compensi amministratori	0,00
Compensi componenti organo di controllo	0,00

Importi in euro

RISULTATO D'ESERCIZIO (g)	
2018	
2017	
2016	
2015	-36.398,00
2014	-15.159,00

Importi in euro

FATTURATO	
2018	
2017	
2016	
FATTURATO MEDIO	0,00

Sussistenza delle condizioni di cui all'art. 20, co. 2:

- La partecipazione societaria non rientra in alcuna delle categorie di cui all'art. 4 (art. 20, co. 2, lett. a)
- Società priva di dipendenti o con numero di amministratori superiore a quello dei dipendenti (art. 20, co. 2, lett. b)
- Svolgimento di attività analoghe o simili a quelle svolte da altre società partecipate o da enti pubblici strumentali (art. 20, co. 2, lett. c)

Indicare quali società/enti strumentali:

- Fatturato medio non superiore a 500.000 euro nel triennio precedente (art. 20, co. 2, lett. d e art. 26, co. 12-*quinquies*)
- Perdite in 4 dei 5 esercizi precedenti (per società che non gestiscono un servizio di interesse generale) (art. 20, co. 2, lett. e)
- Necessità di contenimento dei costi di funzionamento (art. 20, co. 2, lett. f)
- Necessità di aggregazione con altre società aventi ad oggetto le attività consentite all'art. 4 (art. 20, co. 2, lett. g)

Indicare le motivazioni della sussistenza o meno delle condizioni di cui ai punti precedenti:

Non è stata condotta alcuna valutazione in ordine alla sussistenza delle condizioni di cui all'art. 20, co.2, del Testo Unico in quanto la società, già posta in liquidazione nel 2013, è stata dichiarata fallita con sentenza del Tribunale di Arezzo (sentenza n.30/2017 del 30/3/2017).

Azioni da intraprendere:

Mantenimento senza interventi di razionalizzazione in quanto procedura di scioglimento/cessazione già avviata e condotta secondo le norme vigenti in materia.
La presente scheda è stata compilata solo al fine di censire la partecipazione detenuta dall'Ente.

- (a): Inserire uno dei progressivi già indicati nelle schede di ricognizione (02.01; 02.02).
- (b): Inserire la ragione sociale come indicata nelle schede di ricognizione (02.01; 02.02).
- (c): Indicare il tipo di partecipazione distinguendo i casi in cui la società sia partecipata direttamente, indirettamente (tramite altra società/organismo), ovvero in parte direttamente e in parte indirettamente.
- (d): Inserire l'attività svolta come indicata nelle schede di ricognizione (02.01; 02.02).
- (e): Inserire il numero medio di dipendenti come da nota integrativa al bilancio.
- (f): Inserire la voce B9 del Conto economico.
- (g): Inserire il risultato d'esercizio al netto delle imposte.

04. MANTENIMENTO SENZA INTERVENTI DI RAZIONALIZZAZIONE

Progressivo	Denominazione società	Tipo di partecipazione	Attività svolta	% Quota di partecipazione	Motivazioni della scelta
B	C	D	E	F	
Dir_2	SILFI Società Illuminazione Firenze e servizi Smartcity spa	Diretta	Costruzione, progettazione, installazione, manutenzione, ristrutturazione, monitoraggio, riqualificazione energetica, integrazione, adeguamento normativo e gestione di impianti tecnologici distribuiti sul territorio, anche a rete, connessi direttamente o indirettamente con la mobilità pedonale, veicolare, tramviaria e turistica inclusa ogni attività strumentale accessoria necessaria alla gestione dei suddetti impianti; gestione della Smart City Control Room di ambito metropolitano al fine di erogare servizi connessi alla mobilità a favore della cittadinanza, degli Enti pubblici e dei loro soggetti partecipati; fornitura di servizi evoluti e prodotti integrati per la realizzazione della città intelligente, la gestione di banche dati territoriali, lo sviluppo e gestione dei servizi rivolti a cittadini, visitatori ed attività economiche, la realizzazione e l'utilizzo di grandi basi di dati e la gestione della conoscenza da queste derivata, la realizzazione di software su richiesta e/o l'integrazione di prodotti hardware e software di mercato (Centro Servizi Territoriali e Servizi Informativi Territoriali, sistemi di pagamento on line, sistemi di interazione multicanale rivolti ai cittadini, supporto agli Enti soci nella gestione della sicurezza dei dati informatici e nella comunicazione istituzionale) (art. 4 Statuto).	11,8565	La società nasce dalla fusione per incorporazione della società Linea Comune spa, nella quale la Città Metropolitana deteneva una partecipazione del 42%, nella società SILFI spa divenuta efficace l'11/5/2019. Per effetto di tale operazione la società SILFI spa (incorporante) è subentrata in tutti i rapporti giuridici della società incorporanda Linea Comune spa, dunque, anche nella titolarità del contratto di servizio vigente con Linea Comune spa. La società in parola gestisce infatti in house providing le attività a supporto dell'e-government nonché ulteriori attività aggiuntive affidate dalle singole Direzioni dell'Ente, servizi strumentali e strettamente necessari al perseguimento delle finalità istituzionali dell'Ente, in forza del contratto di servizio stipulato con Linea Comune spa il 9/3/2016, avente scadenza 31/12/2018 rinnovato per il triennio 2019-2021 in data 21/12/2018. Inoltre presenta un valore di fatturato ampiamente superiore al limite imposto dalla normativa.
Dir_3	Società Consortile Energia Toscana CET srl	Diretta	La Società è una centrale di committenza, ai sensi della normativa sugli appalti pubblici. Ai sensi della normativa regionale in vigore la Società opera quale soggetto avvalso di Regione Toscana-Soggetto Aggregatore regionale per lo svolgimento delle procedure di gara relative alle forniture di energia elettrica, gas naturale e combustibili per riscaldamento e per gli interventi di efficientamento energetico (art. 2 Statuto).	1,9822	La società opera come centrale di committenza a livello regionale. Essa svolge in maniera prevalente l'attività di approvvigionamento dell'energia elettrica e gas in favore degli Enti soci consentendo a questi ultimi il conseguimento di risparmi nei costi. Presenta inoltre un valore di fatturato superiore al limite imposto dalla normativa vigente, dimostrando quindi il raggiungimento dell'obiettivo di razionalizzazione proposto dalla Regione Toscana, richiamato nel Piano di revisione straordinaria di questo Ente e consistente nella presentazione di un Piano industriale con raggiungimento del limite di fatturato pari a 1 milione di euro.
Dir_4	Firenze Fiera spa	Diretta	La società ha per oggetto l'attività fieristica, congressuale, di promozione economica e sociale ed ogni altra attività ad essa affine, strumentale o di supporto (art. 3 Statuto).	9,31	La società, che non ricade in alcuna delle fattispecie previste dall'art. 20, co. 2, del TUSP, svolge attività funzionale al perseguimento delle finalità istituzionali dell'Ente in materia di promozione dello sviluppo economico e sociale, infatti gestisce le strutture del complesso Fortezza da Basso per l'organizzazione di eventi, convegni, fiere e per la promozione economica e sociale del territorio.
Dir_7	Bilancino srl in liquidazione	Diretta	Attività finalizzate alla chiusura della liquidazione. Oggetto sociale: promozione e sviluppo attività culturali, turistiche e ricreative relative al Lago di Bilancino e alle sue sponde (art. 2 Statuto).	8,77	La società è interessata da procedura di liquidazione avviata nel 2012 (deliberazione dell'Assemblea straordinaria dei soci del 28/6/2012 che ha riscontrato l'esistenza di una causa di cessazione della società ai sensi dell'art 2484 comma 1 del codice civile) e condotta dal liquidatore societario in base alle norme civilistiche in materia.
Dir_8	Valdarno Sviluppo spa in liquidazione	Diretta	Nessuna attività. Oggetto sociale: promozione di iniziative per il rilancio economico e produttivo nell'area del Valdarno superiore (art.4 Statuto)	3,99	La società, già interessata dal 2013 da procedura di liquidazione (deliberazione dell'Assemblea straordinaria dei soci del 29/7/2013 che ha riscontrato l'esistenza di una causa di cessazione della società ai sensi dell'art 2484 comma 1 del codice civile) è stata dichiarata fallita con sentenza del Tribunale di Arezzo (sentenza n.30/2017 del 30/3/2017).

Colonna A: Inserire uno dei progressivi indicati nelle schede di ricognizione (02.01; 02.02).

Colonna B: Inserire la ragione sociale come indicata nelle schede di ricognizione (02.01; 02.02).

Colonna C: Indicare il tipo di partecipazione distinguendo i casi in cui la società sia partecipata direttamente, indirettamente (tramite altra società/organismo), oppure in parte direttamente e in parte indirettamente.

Colonna D: Inserire l'attività svolta come indicata nelle schede di ricognizione (02.01; 02.02).

Colonna E: Inserire la quota complessiva di partecipazione dell'Amministrazione, sommando le quote dirette (02.01 colonna E) e indirette (02.02 colonna G).

Colonna F: Indicare la motivazione della scelta di mantenimento della partecipazione senza alcun intervento di razionalizzazione.

Allo scopo, specificare la sussistenza dei requisiti indicati dalla scheda 03.01 (stretta necessaria della società alle finalità dell'Ente e svolgimento da parte della medesima di una delle attività consentite dall'art. 4). In caso di attività inerenti ai servizi pubblici locali, esplicitare le ragioni della convenienza economica dell'erogazione del servizio mediante la società anziché in forme alternative (gestione diretta, azienda speciale, ecc.) e della sostenibilità della scelta in termini di costo-opportunità per l'Ente. Con riferimento alle condizioni di cui alla scheda 03.02, dichiarare espressamente che non ricorrono le condizioni ivi indicate e darne motivazione. In relazione ai servizi pubblici a rete di rilevanza economica, dare dimostrazione della non necessità di operazioni di aggregazione con altre società operanti nello stesso settore e del fatto che la società svolge servizi non compresi tra quelli da affidare per il tramite dell'Ente di Governo d'Ambito.

05. AZIONI DI RAZIONALIZZAZIONE

05.01.01. Cessione/Alienazione quote_L'Isola dei renai spa

Progressivo società partecipata: (a) Quota di partecipazione detenuta: (b)

Denominazione società partecipata: (c) Quota di partecipazione da cedere/alienare: (d)

Tipo partecipazione: (e)

Attività svolta: (f)

Selezionare le motivazioni della scelta:

(g)

In caso di scelta dell'opzione "altro", specificare:

La società svolge attività non indispensabile per il perseguimento delle finalità dell'Ente, inoltre presenta un numero di dipendenti inferiore al numero degli amministratori e un fatturato medio nel triennio di riferimento della presente ricognizione (2016/2018) decisamente inferiore alla soglia di euro 500.000,00.

Fornire ulteriori dettagli sulle motivazioni della scelta:

La Provincia di Firenze, con deliberazione del C.P. 21/2012, ha disposto la dismissione della partecipazione societaria, mediante procedura ad evidenza pubblica di vendita delle azioni detenute, per il sostanziale raggiungimento dello scopo della partecipazione e conseguente venir meno dell'interesse istituzionale nel mantenimento della stessa, ai sensi dell'art. 3, commi 27-29 della Legge 244/2007 (Finanziaria 2008) e s.m.i.
Nell'anno 2014, previo esperimento di due procedure pubbliche di alienazione andate deserte, è stata disposta la conferma della dismissione mediante recesso ex lege previsto dalla Legge di Stabilità 2014, L. 147/2013 art. 1 comma 569 (deliberazione G.P. 184/2014). Dismissione confermata nel Piano Operativo di Razionalizzazione delle Partecipazioni Societarie (Atto Sindaco Metropolitan n. 25/2015), nel Piano di Revisione Straordinaria ex art. 24 D. Lgs. 175/2016 (Delibera Consiglio metropolitano n. 68/2017) e nel Piano di Revisione Ordinaria 2018 ex art. 20 D. Lgs. 175/2016 (delibera Consiglio Metropolitan n. 118/2018).

Indicare le modalità di attuazione della cessione/alienazione:

Con azione congiunta i soci Comune di Firenze, Comune di Sesto Fiorentino, Comune di Campi Bisenzio, Città Metropolitana di Firenze, Comune di Calenzano, Comune di Campi Bisenzio e Comune di Lastra a Signa, complessivamente detentori di una partecipazione superiore al 10% del capitale, hanno richiesto la convocazione dell'assemblea straordinaria ai sensi dell'art. 2367 del codice civile per discutere e deliberare in ordine all'avvio della procedura prevista per il recesso e alla conseguente liquidazione delle quote. L'assemblea del 4/7/2018 avente all'ordine del giorno l'argomento in oggetto si è conclusa con la proposta ai soci di convocare una nuova assemblea, che al momento non risulta ancora convocata. Con nota pec prot. n. 53584 del 7/11/2019 è stata rinnovata la richiesta alla società.

Indicare i tempi stimati per il perfezionamento della cessione/alienazione:

Non essendo ancora stata avviata la procedura di cui dall'art. 2437-quater del codice civile, ai sensi dell'art. 24, co. 5, del D. Lgs. 175/2016, si presume che la conclusione della procedura in parola possa avvenire entro la fine del 2020.

Indicare una stima dei risparmi attesi:

Non si prevede un risparmio diretto ma solo l'entrata pari al valore della quota di recesso.

(a): Inserire uno dei progressivi già indicati nelle schede di ricognizione (02.01; 02.02).

(b): Inserire la quota complessiva di partecipazione dell'Amministrazione, sommando le quote dirette (02.01 colonna E) e indirette (02.02 colonna G).

(c): Inserire la ragione sociale come indicata nelle schede di ricognizione (02.01; 02.02).

(d): Inserire la quota di partecipazione che si intende cedere/alienare.

(e): Indicare il tipo di partecipazione distinguendo i casi in cui la società sia partecipata direttamente, indirettamente (tramite altra società/organismo), ovvero in parte direttamente e in parte indirettamente.

(f): Inserire l'attività svolta come indicata nelle schede di ricognizione (02.01; 02.02).

(g): Vedi scheda 06. "Appendice_motivazioni".

05. AZIONI DI RAZIONALIZZAZIONE

05.01.01. Cessione/Alienazione quote_Fidi Toscana spa

Progressivo società partecipata: Quota di partecipazione detenuta: (b)

Denominazione società partecipata: (c) Quota di partecipazione da cedere/alienare: (d)

Tipo partecipazione: (e)

Attività svolta: (f)

Selezionare le motivazioni della scelta:

(g)

In caso di scelta dell'opzione "altro", specificare:

Fornire ulteriori dettagli sulle motivazioni della scelta:

Indicare le modalità di attuazione della cessione/alienazione:

Indicare i tempi stimati per il perfezionamento della cessione/alienazione:

Indicare una stima dei risparmi attesi:

(a): Inserire uno dei progressivi già indicati nelle schede di ricognizione (02.01; 02.02).

(b): Inserire la quota complessiva di partecipazione dell'Amministrazione, sommando le quote dirette (02.01 colonna E) e indirette (02.02 colonna G).

(c): Inserire la ragione sociale come indicata nelle schede di ricognizione (02.01; 02.02).

(d): Inserire la quota di partecipazione che si intende cedere/alienare.

(e): Indicare il tipo di partecipazione distinguendo i casi in cui la società sia partecipata direttamente, indirettamente (tramite altra società/organismo), ovvero in parte direttamente e in parte indirettamente.

(f): Inserire l'attività svolta come indicata nelle schede di ricognizione (02.01; 02.02).

(g): Vedi scheda 06. "Appendice_motivazioni".

05. AZIONI DI RAZIONALIZZAZIONE

05.02.01. Fusione/Incorporazione_Florence Multimedia srl

Progressivo società partecipata: (a) Quota di partecipazione detenuta: (b)

Denominazione società partecipata: (c)

Tipo partecipazione: (d)

Attività svolta: (e)

Selezionare le motivazioni della scelta:

(f)

In caso di scelta dell'opzione "altro", specificare:

L'operazione di aggregazione/fusione consentirebbe il superamento della criticità legata al raggiungimento della soglia di fatturato di un milione di euro prevista dalla vigente normativa e l'estensione dell'ambito di operatività della società all'insieme dei Comuni facenti parte della compagine sociale di SILFI spa che potranno così avvalersi della consolidata esperienza di Florence in materia di campagne di informazioni, promozionali e divulgative oltre che dell'ormai comprovata esperienza in tema di Infomobilità. Inoltre consentirebbe la realizzazione di vantaggi in termini di un più efficiente impiego delle risorse e di migliore qualità dei servizi resi.

Fornire ulteriori dettagli sulle motivazioni della scelta:

Indicare le modalità di attuazione dell'operazione straordinaria:

Esame della fattibilità tecnica della forma di aggregazione individuata e adozione degli atti conseguenti e necessari all'attuazione dell'operazione da parte del Consiglio Metropolitan e dei Consigli Comunali degli enti soci e delle assemblee dei soci delle società.

Indicare i tempi stimati per il perfezionamento dell'operazione:

Indicare una stima dei risparmi attesi:

(a): Inserire uno dei progressivi già indicati nelle schede di ricognizione (02.01; 02.02).

(b): Inserire la quota complessiva di partecipazione dell'Amministrazione, sommando le quote dirette (02.01 colonna E) e indirette (02.02 colonna G).

(c): Inserire la ragione sociale come indicata nelle schede di ricognizione (02.01; 02.02).

(d): Indicare il tipo di partecipazione distinguendo i casi in cui la società sia partecipata direttamente, indirettamente (tramite altra società/organismo), ovvero in parte direttamente e in parte indirettamente.

(e): Inserire l'attività come indicata nelle schede di ricognizione (02.01; 02.02).

(f): Vedi scheda 06. "Appendice_motivazioni".

05. AZIONI DI RAZIONALIZZAZIONE

05.03. Riepilogo

Azione di razionalizzazione	Progressivo	Denominazione società	% Quota di partecipazione	Tempi di realizzazione degli interventi	Risparmi attesi (importo)
Contenimento dei costi					
Cessione/Alienazione quote	Dir_5	L'Isola dei Renai spa	4,167	Non essendo ancora stata avviata la procedura di cui dall'art. 2437-quater del codice civile, ai sensi dell'art. 24, co. 5, del D. Lgs. 175/2016, si presume che la conclusione della procedura in parola possa avvenire entro la fine del 2020.	0,00
	Dir_6	Fidi Toscana spa	0,8825	31/12/2020	0,00
Liquidazione					
Fusione/ Incorporazione	Dir_1	Florence Multimedia srl	100,00	31/12/2020	0,00

DIREZIONE RISORSE UMANE
E ORGANIZZAZIONE



RELAZIONE TECNICA

**Allegata al Piano di Revisione Ordinaria delle Partecipazioni Societarie
(art. 20 D. Lgs. 175/2016)
- Anno 2019 -**

1. PREMessa

L'art 20 del D.Lgs. 175/2016 “Testo Unico in materia di società a partecipazione pubblica” pone a carico delle Pubbliche Amministrazioni l'onere di procedere annualmente ad una ricognizione delle partecipazioni societarie detenute, direttamente o indirettamente, individuando quelle oggetto di operazioni di razionalizzazione, fusione o soppressione, anche mediante messa in liquidazione o cessione.

Ai sensi del citato articolo 20 le Pubbliche Amministrazioni devono adottare dei Piani di razionalizzazione, corredati di un'apposita relazione tecnica, qualora nell'ambito di tale ricognizione annuale rilevino:

- partecipazioni societarie non riconducibili in alcuna delle categorie di cui all'art. 4 (*art. 20, co. 2 lett. a*), ovvero le partecipazioni in società:
 - aventi per oggetto attività di produzione di beni e servizi strettamente necessarie per il perseguimento delle proprie finalità istituzionali (*art. 4, co. 1*) e che svolgono attività di:
 - produzione di un servizio di interesse generale, inclusa la realizzazione e la gestione delle reti e degli impianti funzionali ai servizi medesimi (*art. 4, co. 2, lett. a*);
 - progettazione e realizzazione di un'opera pubblica sulla base di un accordo di programma fra amministrazioni pubbliche, ai sensi dell'articolo 193 del D. Lgs. n. 50/2016 (*art. 4, co. 2, lett. b*);
 - realizzazione e gestione di un'opera pubblica ovvero organizzazione e gestione di un servizio d'interesse generale attraverso un contratto di partenariato di cui all'articolo 180 del D. Lgs. n. 50/2016, con un imprenditore selezionato con le modalità di cui all'articolo 17, commi 1 e 2 (*art. 4, co. 2, lett. c*);
 - autoproduzione di beni o servizi strumentali all'ente o agli enti pubblici partecipanti o allo svolgimento delle loro funzioni, nel rispetto delle condizioni stabilite dalle direttive europee in materia di contratti pubblici e della relativa disciplina nazionale di recepimento (*art. 4, co. 2, lett. d*);
 - servizi di committenza, ivi incluse le attività di committenza ausiliarie, apprestati a supporto di enti senza scopo di lucro e di amministrazioni aggiudicatrici di cui all'articolo 3, comma 1, lettera a), del D. Lgs. n. 50/2016 (*art. 4, co. 2, lett. e*)
 - aventi come oggetto sociale esclusivo la valorizzazione del patrimonio immobiliare delle amministrazioni stesse, anche tramite il conferimento di beni immobili (*art. 4, co. 3*);
 - società in house che abbiano come oggetto sociale esclusivo una o più attività di cui alle lettere a), b), d) ed e) del comma 2 (*art. 4, co. 4*);
 - aventi come oggetto sociale esclusivo la gestione delle partecipazioni societarie di enti locali, c.d. holding, (*art. 4, co. 5*);
 - svolgenti attività proprie dei Gruppi di Azione Locale – GAL - (*art. 4, co. 6*);
 - aventi come oggetto sociale la gestione in via prevalente di impianti fieristici e organizzazione di eventi fieristici, realizzazione e gestione di impianti di trasporto a fune per la modalità turistico-sportiva esercitati in aree montane e produzione di energia da fonti rinnovabili (*art. 4, co. 7*);
 - svolgenti attività con caratteristiche di spin off o di start up universitaria o attività analoghe a quelle di enti di ricerca nonché la gestione di aziende agricole con funzioni didattiche istituite da Università (*art. 4, co. 8*);
 - escluse dall'applicazione dell'art. 4 con DPCM o provvedimento della Regione (*art. 4, co. 9*);

- che svolgono attività di produzione di un servizio economico di interesse generale, affidato con procedura ad evidenza pubblica, anche fuori ambito territoriale di riferimento (*art. 4, co. 9-bis*);
- società bancarie di finanza etica e sostenibile (*art. 4, co. 9-ter*)
- società operanti nel settore lattiero- caseario (*art. 4, co. 9-quater*)
- società prive di dipendenti ovvero con numero di amministratori superiore a quello dei dipendenti (*art. 20, co. 2, lett. b*);
- partecipazioni in società che svolgono attività analoghe o simili a quelle svolte da altre società partecipate o da enti pubblici strumentali (*art. 20, co. 2, lett. c*);
- partecipazioni in società che nel triennio precedente abbiano conseguito un fatturato medio non superiore a un milione di euro (*art. 20, co. 2, lett. d*). A tal fine il triennio rilevante è il 2017-2019. Nelle more della prima applicazione di tale criterio, ai fini dell'adozione del presente piano per il triennio 2016-2018 si applica la soglia di fatturato medio non superiore a cinquecentomila euro (*art. 26, co. 12-quinquies*);
- partecipazioni in società diverse da quelle costituite per la gestione di un servizio d'interesse generale che abbiano prodotto un risultato negativo per quattro dei cinque esercizi precedenti (*art. 20, co. 2, lett. e*);
- necessità di contenimento dei costi di funzionamento (*art. 20, co. 2, lett. f*);
- necessità di aggregazione di società aventi ad oggetto le attività consentite all'articolo 4 (*art. 20, co. 2, lett. g*).

In ottemperanza a quanto previsto dall'art. 20 del D. Lgs. 175/2016 la Città Metropolitana di Firenze nell'anno 2018 ha proceduto alla revisione periodica delle partecipazioni detenute al 31/12/2017 predisponendo un Piano di Revisione Ordinaria delle partecipazioni societarie approvato dal Consiglio Metropolitan con deliberazione n. 118 del 19/12/2018.

Il presente documento costituisce la Relazione Tecnica allegata al Piano di Revisione Ordinaria delle società partecipate della Città Metropolitana di Firenze – Anno 2019 – ex art. 20 del D. Lgs. 175/2016 “Testo Unico in materia di società a partecipazione pubblica” redatto secondo le “*Linee di indirizzo per le ricognizioni e i piani di razionalizzazione degli organismi partecipati dagli Enti territoriali (art. 20 D. Lgs. 175/2019)*” adottate dalla Corte dei Conti Sezione Autonomie con deliberazione n. 22/2018, come indicato dalla Corte dei Conti Sezione di controllo della Valle d'Aosta con deliberazione n. 6/2019.

Detta Relazione contiene i principali riferimenti sull'attività svolta e l'andamento finanziario delle società partecipate coinvolte nel processo di razionalizzazione, i dettagli delle operazioni previste dal Piano e da porre in essere in relazione al loro mantenimento/razionalizzazione nonché le informazioni sulle azioni poste in essere in attuazione del Piano Revisione Ordinaria - Anno 2018 – di cui alla DCM n. 118/2018.

2. LE SOCIETÀ PARTECIPATE, DIRETTAMENTE ED INDIRETTAMENTE, DALLA CITTÀ METROPOLITANA DI FIRENZE ALLA DATA DEL 31/12/2018.

Alla data del 31/12/2018 la Città Metropolitana di Firenze risulta titolare attualmente di partecipazioni dirette nelle seguenti società:

1. Florence Multimedia srl;
2. Linea Comune spa¹ (da 1/5/2019 SILFI Società Illuminazione Firenze e Servizi Smartcity spa);

¹ A far data dall'1/5/2019 è divenuta efficace la fusione per incorporazione della società Linea Comune spa nella Società Illuminazione Firenze e Servizi Smartcity SILFI spa, il cui progetto di fusione è stato approvato con deliberazione del Consiglio Metropolitan n. 92 del 21/11/2018

3. Società Consortile Energia Toscana CET srl;
4. Firenze Fiera spa;
5. L'Isola dei Renai spa;
6. Fidi Toscana spa;
7. Bilancino srl in liquidazione;
8. Valdarno Sviluppo spa in liquidazione.

La Città Metropolitana detiene partecipazioni indirette tramite la società Fidi Toscana spa e Firenze Fiera spa. Ai fini della presente analisi tali partecipazioni indirette non vengono prese in considerazione in quanto non riconducibili alla definizione fornita dal TUSP ai sensi del quale si definisce “*partecipazione indiretta: la partecipazione in una società detenuta da un'amministrazione pubblica per il tramite di società o altri organismi soggetti a controllo da parte della medesima amministrazione pubblica*” (Art. 2, comma 1, lett. g) D. Lgs. 175/2016).

Si fornisce di seguito, per ciascuna società:

- a. breve scheda informativa;
- b. andamento economico-reddituale 2014-2018;
- c. cenni alle azioni di razionalizzazione previste dal Piano di Razionalizzazione 2015, adottato ai sensi del comma 611 della L. 190/2014 (Legge di Stabilità 2015), e dal Piano di Revisione Straordinaria delle partecipazioni ex art. 24 D. Lgs. 175/2016;
- d. richiamo alle azioni di razionalizzazione dal Piano di Revisione Ordinaria 2018 ex art. 20 D. Lgs. 175/2016 ed esame dello stato di attuazione del azioni nel medesimo previste;
- e. verifica dei requisiti di “detenibilità” previsti dal D. Lgs. 175/2016 ed individuazione delle eventuali azioni di razionalizzazione da intraprendere.

Con riferimento alle società in liquidazione, per le quali una volta esaurite le procedure in corso la partecipazione dell'Ente risulterà cessata, si forniscono brevi cenni sullo stato della procedura.

2.1 FLORENCE MULTIMEDIA SRL

Florence Multimedia srl, costituita dalla Provincia di Firenze il 3/10/2005, ha come oggetto sociale la produzione di beni e servizi strumentali all'attività degli enti pubblici soci in funzione delle loro attività nonché, nei casi consentiti dalla legge, allo svolgimento esternalizzato di funzioni amministrative di loro competenza (art. 4 statuto).

La società gestisce in *house providing*, mediante contratto di servizio, servizi strumentali dell'Ente inerenti attività di informazione, gestione web TV, realizzazione di prodotti multimediali legati al territorio. Attualmente vige un contratto di servizio (Rep. 201 del 21/9/2018) avente ad oggetto la realizzazione e la gestione dei progetti e delle attività richieste dalla Città Metropolitana di Firenze per gli anni 2018 e 2019 relativi alle ordinarie e quotidiane attività di Florence Multimedia srl ed ai progetti (campagne di comunicazione, organizzazione di eventi, iniziative di comunicazione) che hanno natura specifica ed episodica.

In data 2/11/2018 avvenuta iscrizione nell'elenco delle società *in house* di cui all'art. 192 del D. Lgs. 50/2016, istituito presso l'Autorità Nazionale Anticorruzione, a seguito del positivo esito delle verifiche dei requisiti necessari.

CAPITALE SOCIALE AL 31/12/2018		
SOCI	QUOTA CAPITALE	% PARTECIPAZIONE
CITTÀ METROPOLITANA DI FIRENZE	€ 50.000,00	100

- **Dati economico-patrimoniali 2014-2018**

	2014	2015	2016	2017	2018
Numero dipendenti	5	8	8	8	8
Costo del Personale	147.937	159.218	162.996	165.933	231.491
Fatturato	774.921	490.956	485.842	448.843	687.435
Utile/Perdita d'esercizio	1.394	501	2.952	1.014	702
Patrimonio netto	78.197	78.698	81.651	82.665	83.367

	2014	2015	2016	2017	2018
Costo personale/costo di produzione	19,51%	33,39%	35,86%	40,01%	34,91%
ROE (Risultato d'esercizio/patrimonio netto)	1,78%	0,64%	3,62%	1,23%	0,84%
ROI (reddito operativo/capitale investito)	4,89%	4,93%	8,65%	7,98%	4,98%
Indice di disponibilità (attivo circolante/passività correnti)	1,89	2,58	2,86	4,40	2,66
Autonomia finanziaria (Patrimonio netto/capitale investito)	0,23	0,28	0,23	0,19	0,17

- **Decisioni assunte negli anni 2015/2018 su mantenimento/dismissione**

Piano Operativo di Razionalizzazione 2015 (Atto Sindaco Metropolitan n. 25/2015):

Mantenimento della partecipazione previa riorganizzazione della struttura e dei servizi affidati.

Piano di revisione straordinaria delle partecipazioni societarie ex art. 24 D. Lgs. 175/2016

(delibera Consiglio Metropolitan n. 68/2017):

Mantenimento della partecipazione senza interventi di razionalizzazione.

Piano di Revisione Ordinaria 2018 ex art. 20 D. Lgs. 175/2016

Razionalizzazione mediante aggregazione/fusione di società aventi ad oggetto le attività consentite dall'articolo 4 D.Lgs. 175/2016, di cui all'art. 20, comma, 2 lett. g) del D. Lgs. 175/2016.

La società pur svolgendo attività funzionale al perseguimento delle finalità istituzionali dell'ente presentava un fatturato nel triennio di riferimento (2015/2017) inferiore alla soglia di euro 500.000,00, peraltro strettamente correlato ai servizi e alle risorse attivate dal socio unico Città Metropolitana di Firenze. Per superare tale criticità si proponeva la razionalizzazione mediante fusione/aggregazione con la costituenda società Silfi Società Illuminazione Firenze e Servizi Smart City spa, nata dalla fusione per incorporazione della società Linea Comune spa nella società Silfi spa, con lo scopo di riunire in un'unica società due società che ad oggi svolgono i ruoli più rilevanti nel panorama della *smart city* dell'area metropolitana di Firenze in modo da permettere agli Enti locali soci di migliorare il livello qualitativo e quantitativo dei servizi rivolti ai cittadini e, in un sistema di gestione integrata, avere maggiori e migliori strumenti di conoscenza e di intervento per la gestione del territorio.

L'operazione proposta avrebbe altresì consentito l'estensione dell'ambito di operatività della società Florence Multimedia srl all'insieme dei Comuni facenti parte della compagine sociale della costituenda nuova società che potranno così avvalersi della consolidata esperienza di Florence in materia di campagne di informazioni, promozionali e divulgative oltre che dell'ormai comprovata esperienza in tema di infomobilità.

Nel corso dell'assemblea dei soci del 3/12/2019 l'Amministratore Unico, preso atto degli indirizzi posti dall'Ente nel Piano di razionalizzazione Anno 2018, ha comunicato che darà avvio all'individuazione delle varie ipotesi di aggregazione attuabili, anche alternative e ulteriori rispetto a quella dell'aggregazione con SILFI spa. A tal proposito verrà conferito incarico per l'individuazione delle ipotesi teoricamente possibili e per fornire indicazioni utili per la scelta di quelle più favorevoli nel rispetto della normativa in materia di società in house.

• **Previsioni contenute nel Piano di Revisione Ordinaria 2019 ex art. 20 D. Lgs. 175/2016**

Per tale società si conferma il permanere dell'interesse della Città Metropolitana di Firenze al mantenimento della partecipazione e la strategicità di tale partecipazione in quanto funzionale al perseguimento delle finalità istituzionali dell'Ente. La società ha infatti per oggetto sociale la "produzione di beni e servizi strumentali all'attività degli enti pubblici soci in funzione delle loro attività nonché, nei casi consentiti dalla legge, allo svolgimento esternalizzato di funzioni amministrative di loro competenza (art. 4 Statuto)". Rispetta, dunque, i requisiti di cui all'art. 4, comma 1 e comma 2 lett. d) del D. Lgs. 175/2016.

La società presenta tuttavia un fatturato nel triennio di riferimento della presente ricognizione, 2016-2018, appena al di sopra della soglia di euro 500.000,00; ciò evidenzia la difficoltà da parte della società di assicurare il livello di fatturato di un milione di euro previsto dalla norma per il futuro stante la dipendenza esclusiva dai servizi e risorse attivate dal socio unico Città Metropolitana di Firenze.

Si conferma pertanto la razionalizzazione mediante aggregazione con altra società avente ad oggetto le attività consentite dall'articolo 4 D. Lgs. 175/2016, di cui all'art. 20, comma2, lett. g) del D. Lgs. 175/2016.

A tal fine si fornisce una previsione dei tempi stimati per l'attuazione di tale operazione.

	Gen 2020	Giu 2020	Ott 2020	Dic 2020
Conferimento incarico peritale	X			
Predisposizione da parte della società di studio di fattibilità in merito alle possibili forme di aggregazione		X		
Conferimento di mandato all'Amministratore Unico della società di predisporre il progetto di aggregazione economicamente più adeguato		X		
Adozione degli atti necessari e conseguenti da parte degli organi istituzionali e societari competenti.			X	
Atto di razionalizzazione/aggregazione				X

2.2 LINEA COMUNE SPA

DA 1/5/2019 INCORPORATA DA SILFI SOCIETÀ ILLUMINAZIONE FIRENZE E SERVIZI SMARTCITY SPA

La Provincia di Firenze ha partecipato nel 2005, insieme al Comune di Firenze, i Comuni della Provincia di Firenze e le Comunità Montane Montagna Fiorentina e Mugello, alla costituzione della società Linea Comune spa a seguito della sottoscrizione di un Accordo di Programma avente ad oggetto la costituzione e la gestione di un Centro Servizi Territoriale per lo svolgimento delle attività previste dai progetti e-Firenze ed e-People nonché delle ulteriori attività da gestire in forma associata.

La società ha come oggetto sociale lo svolgimento di funzioni tecnico-operative e di supporto per i servizi di e-government e per gli ulteriori servizi e le attività di interesse comune dei soci, da regolarsi

con contratti di servizio, fornitura di servizi di e-government e supporto agli Enti pubblici dell'Area Fiorentina mediante la gestione di un Centro Servizi Territoriale attraverso il quale cittadini, professionisti ed imprese dell'area accedono ai servizi degli Enti associati. (art. 3 Statuto).

Tale società gestisce dal 2009 in *house providing* le attività a supporto dell'e-government nonché ulteriori attività aggiuntive affidate dalle singole Direzioni dell'Ente, servizi strumentali e strettamente necessari al perseguimento delle finalità istituzionali. Nel corso del 2018 la società ha svolto attività per conto dell'Ente in forza del contratto di servizio stipulato il 9/2/2016, avente scadenza il 31/12/2018 rinnovato per il triennio 2019/2021 in data 21/12/2018.

CAPITALE SOCIALE AL 31/12/2018		
Suddiviso in 200.000 azioni ordinarie del valore nominale di euro 1,00		
SOCI	QUOTA CAPITALE	% PARTECIPAZIONE
CITTÀ METROPOLITANA DI FIRENZE	€ 84.000,00	42 %
COMUNE DI FIRENZE	€ 84.000,00	42 %
UNIONE MONTANA COMUNI DEL MUGELLO	€ 4.000,00	2 %
UNIONE DI COMUNI VALDARNO VALDISIEVE	€ 4.000,00	2 %
COMUNE DI BAGNO A RIPOLI	€ 4.000,00	2 %
COMUNE DI FIESOLE	€ 4.000,00	2 %
COMUNE DI SCANDICCI	€ 4.000,00	2 %
COMUNE DI SESTO FIORENTINO	€ 4.000,00	2 %
COMUNE DI CAMPI BISENZIO	€ 4.000,00	2 %
UNIONE COMUNALE CHIANTI FIORENTINO	€ 4.000,00	2 %
TOTALE	€ 200.000,00	100 %

- **Dati economico-patrimoniali 2014-2018**

	2014	2015	2016	2017	2018
Numero dipendenti	19	19	23	24	24
Costo del Personale	968.644	1.010.207	1.080.144	1.189.767	1.359.787
Fatturato	3.740.392	3.657.262	3.291.869	3.566.806	3.883.094
Utile/Perdita d'esercizio	173.560	210.488	66.177	91.351	157.753
Patrimonio netto	933.307	1.143.795	1.209.972	1.301.323	1.459.076

	2014	2015	2016	2017	2018
Costo personale/costo di produzione	29,00%	28,82%	31,73%	36,84%	36,86%
ROE (Risultato d'esercizio/patrimonio netto)	18,60%	18,40%	5,47%	7,02%	10,81%
ROI (reddito operativo/capitale investito)	6,76%	6,73%	1,51%	2,27%	4,58%
Indice di disponibilità (attivo circolante/passività correnti)	1,44	1,56	1,37	1,52	1,67
Autonomia finanziaria (Patrimonio netto/capitale investito)	0,24	0,29	0,23	0,28	0,33

- **Decisioni assunte negli anni 2015/2018 su mantenimento/dismissione**

Piano Operativo di Razionalizzazione 2015 (Atto Sindaco Metropolitan n. 25/2015)

Mantenimento della partecipazione con possibile esperimento di “operazioni di fusione” con altre società pubbliche ex. Art. 1, comma 611, lett. c), della Legge di Stabilità 2015 (L. 190/2014).

Piano di revisione straordinaria delle partecipazioni societarie ex art. 24 D. Lgs. 175/2016
(delibera Consiglio Metropolitan n. 68/2017)

Mantenimento della partecipazione senza interventi di razionalizzazione

La società svolge attività funzionale al perseguimento delle finalità istituzionali dell'Ente e è affidataria di servizi strumentali all'Ente. Inoltre non ricade in alcuna delle fattispecie previste dall'art. 20, comma 2, del D. Lgs. 175/2016.

Piano di Revisione Ordinaria 2018 ex art. 20 D. Lgs. 175/2016.

Per tale società si conferma il mantenimento della partecipazione.

La società è ammissibile ai sensi dell'art. 4 del D. Lgs. 175/2016, in quanto svolge attività funzionale al perseguimento delle finalità istituzionali dell'Ente ed è affidataria di servizi strumentali all'Ente. Non ricade in alcuna delle fattispecie previste dall'art. 20, comma 2 del citato Decreto.

Si evidenzia che la società Linea Comune spa è stata interessata nel corso del 2018 dal processo di fusione per incorporazione nella società SILFI Società Illuminazione Firenze e Servizi Smart City spa, approvato con delibera del Consiglio Metropolitan n. 92 del 21/11/2018, con lo scopo di unire due società che ad oggi svolgono i ruoli più rilevanti nel panorama della *smart city* dell'area metropolitana di Firenze in modo da permettere agli Enti locali soci di migliorare il livello qualitativo e quantitativo dei servizi rivolti ai cittadini con più adeguati strumenti di conoscenza e di intervento per la gestione del territorio.

In data 2/4/2019 presso il Notaio Dott.ssa Serena Meucci, con atto pubblico Rep n. 5699 Fasc. n. 4130, è stata formalizzata la fusione per incorporazione della società Linea Comune spa nella società **SILFI Società Illuminazione Firenze e Servizi Smart City spa**, pertanto a far data dall'**1/5/2019** la società incorporante Silfi spa è subentrata in tutti i rapporti giuridici della società incorporanda Linea Comune spa e tutte le attività e passività di Linea Comune spa sono passate a Silfi spa senza soluzione di continuità.

La società SILFI spa è dunque subentrata nella titolarità del Contratto di Servizio vigente con Linea Comune avente ad oggetto attività a supporto dell'e-government nonché ulteriori attività aggiuntive affidate dalle singole Direzioni dell'Ente, servizi strumentali e strettamente necessari al perseguimento delle finalità istituzionali

Per effetto della fusione la Città Metropolitana viene a detenere una partecipazione nella società incorporante SILFI spa pari all'11,8565% del capitale sociale (n. 123.900 azioni del valore nominale di euro 1,00).

Ai soli fini contabili e fiscali gli effetti della fusione per incorporazione decorrono dal 1/1/2019 e dalla medesima data decorre il godimento delle azioni.

Si fornisce pertanto una breve scheda informativa della società SILFI spa e una breve illustrazione in ordine alla strategicità della partecipazione detenuta.

La società SILFI spa ha come oggetto sociale la costruzione, progettazione, installazione, manutenzione, ristrutturazione, monitoraggio, riqualificazione energetica, integrazione, adeguamento normativo e gestione di impianti tecnologici distribuiti sul territorio, anche a rete, connessi direttamente o indirettamente con la mobilità pedonale, veicolare, tramviaria e turistica inclusa ogni attività strumentale accessoria necessaria alla gestione dei suddetti impianti; gestione della Smart City Control Room di ambito metropolitan al fine di erogare servizi connessi alla mobilità a favore della cittadinanza, degli Enti pubblici e dei loro soggetti partecipati; fornitura di servizi evoluti e prodotti integrati per la realizzazione della città intelligente, la gestione di banche dati territoriali, lo sviluppo e

gestione dei servizi rivolti a cittadini, visitatori ed attività economiche, la realizzazione e l'utilizzo di grandi basi di dati e la gestione della conoscenza da queste derivata, la realizzazione di software su richiesta e/o l'integrazione di prodotti hardware e software di mercato (Centro Servizi Territoriali e Servizi Informativi Territoriali, sistemi di pagamento on line, sistemi di interazione multicanale rivolti ai cittadini, supporto agli Enti soci nella gestione della sicurezza dei dati informatici e nella comunicazione istituzionale) (art. 4 Statuto).

In data 15/5/2019 è avvenuta l'iscrizione nell'elenco delle società *in house* di cui all'art. 192 del D. Lgs. 50/2016, istituito presso l'Autorità Nazionale Anticorruzione, a seguito del positivo esito delle verifiche dei requisiti necessari.

CAPITALE SOCIALE ALL'1/1/2019		
Suddiviso in 1.045.000 azioni ordinarie del valore nominale di euro 1,00		
SOCI	QUOTA CAPITALE	% PARTECIPAZIONE
COMUNE DI FIRENZE	€ 873.900,00	83,6268%
CITTÀ METROPOLITANA DI FIRENZE	€ 123.900,00	11,8565%
UNIONE MONTANA COMUNI DEL MUGELLO	€ 5.900,00	0,5646%
UNIONE DI COMUNI VALDARNO VALDISIEVE	€ 5.900,00	0,5646%
COMUNE DI BAGNO A RIPOLI	€ 5.900,00	0,5646%
COMUNE DI FIESOLE	€ 5.900,00	0,5646%
COMUNE DI SCANDICCI	€ 5.900,00	0,5646%
COMUNE DI SESTO FIORENTINO	€ 5.900,00	0,5646%
COMUNE DI CAMPI BISENZIO	€ 5.900,00	0,5646%
UNIONE COMUNALE CHIANTI FIORENTINO	€ 5.900,00	0,5646%
TOTALE	€ 1.045.000,00	100%

- **Previsioni contenute nel Piano di Revisione Ordinaria 2019 ex art. 20 D. Lgs. 175/2016**

Nell'allegato Piano di Revisione Ordinaria 2019 vengono compilate le schede di sintesi con riferimento alla società SILFI spa essendo ormai cessata la partecipazione in Linea Comune spa. L'efficacia della fusione decorre infatti dall'1/5/2019 ma ai fini contabili e fiscali dall'1/1/2019.

Per tale società, che non ricade in alcuna delle fattispecie previste dall'art. 20, co. 2, del D. Lgs. 175/2016 e svolge attività funzionale al perseguimento delle finalità istituzionali dell'Ente, si propone il mantenimento senza interventi di razionalizzazione.

La Città Metropolitana di Firenze, infatti, oltre che socio della società incorporanda Linea Comune spa, e pertanto implicitamente interessata da tale progetto di fusione, risulta anche istituzionalmente investita di compiti riconducibili al concetto di *smart city* e quindi attinenti all'oggetto sociale della costituenda società.

L'art. 1, comma 44, lett. f), della L. 56/2014 individua quale funzione fondamentale della Città Metropolitana "la promozione e coordinamento dei sistemi di informatizzazione e di digitalizzazione in ambito metropolitano", inoltre tra gli obiettivi perseguiti dalla Città Metropolitana di Firenze ed individuati nell'ambito del Piano strategico Metropolitano, approvato con delibera del Consiglio metropolitano n. 26 del 5/4/2017, assume un ruolo fondamentale e rilevante l'obiettivo dell'accessibilità universale. L'adozione del modello emergente della *Smart City* e di una agenda digitale, ampiamente sviluppati nell'ambito del Piano Strategico Metropolitano, costituisce infatti una linea strategica sostanziale anche del Documento Unico di Programmazione dell'Ente.

2.3 SOCIETÀ CONSORTILE ENERGIA TOSCANA CET SCRL

La Provincia di Firenze ha aderito alla Società Consortile Energia Toscana CET srl successivamente alla costituzione con delibera CP 6 del 31/1/2011.

Tale società è una centrale di committenza a totale partecipazione pubblica. Ai sensi della normativa regionale in vigore opera quale soggetto avvalso di Regione Toscana-Soggetto Aggregatore regionale per lo svolgimento delle procedure di gara relative alle forniture di energia elettrica, gas naturale e combustibili per il riscaldamento e per gli interventi di efficientamento energetico (art. 2 Statuto). Provvede dunque all'acquisto dell'energia per i propri consorziati ai prezzi più vantaggiosi presenti sul mercato ed al contenimento dei consumi. Offre servizi di assistenza e consulenza tecnica, servizi integrati e attività di agenzia formativa in favore dei soci.

La società Società Consortile Energia Toscana CET srl si qualifica come società *in house* sussistendo per essa i requisiti richiesti dall'art. 5 del D. Lgs. 50/2016 e degli artt. 4 e 16 del D. Lgs. 175/2016. In data 25/1/2019 infatti è avvenuta l'iscrizione nell'elenco delle società *in house*, istituito presso l'Autorità Nazionale Anticorruzione di cui all'art. 192 del citato Decreto, a seguito del positivo esito delle verifiche dei requisiti necessari.

CAPITALE SOCIALE AL 31/12/2018		
SOCI	QUOTA CAPITALE	% PARTECIPAZIONE
AZIENDA OSPEDALIERA UNIVERSITARIA PISANA	€ 4.259,26	4,599%
AZIENDA OSPEDALIERA CAREGGI	€ 4.847,06	5,234%
UNIVERSITÀ DI PISA	€ 2.471,76	2,669%
COMUNE DI FIRENZE	€ 7.209,29	7,785%
UNIVERSITÀ DI SIENA	€ 2.269,80	2,451%
UNCEM TOSCANA	€ 5.023,90	5,425%
ANCI TOSCANA	€ 10.047,80	10,850%
CITTÀ METROPOLITANA DI FIRENZE	€ 1.835,73	1,982%
DSU TOSCANA - DIRITTO ALLO STUDIO UNIVERSITARIO	€ 1.773,59	1,915%
UNIVERSITÀ DEGLI STUDI DI FIRENZE	€ 6.643,60	7,174%
ALIA SERVIZI AMBIENTALI SPA	€ 1.398,65	1,510%
AZIENDA OSPEDALIERA UNIVERSITARIA SENESE	€ 4.594,86	4,962%
UNIONE DEI COMUNI MONTANI AMIATA GROSSETANA	€ 1.000,00	1,080%
CONSIAG SERVIZI COMUNI SRL	€ 1.880,81	2,031%
ASL N. 10 FIRENZE	€ 4.156,77	4,488%
AZIENDA USL N. 9 GROSSETO	€ 1.220,81	1,318%
AZIENDA USL N. 3 PISTOIA	€ 1.797,55	1,941%
AZIENDA USL N. 7 SIENA	€ 2.797,31	3,021%
AZIENDA USL N. 11 EMPOLI	€ 1.184,64	1,279%
AZIENDA USL N. 2 LUCCA	€ 1.965,34	2,122%
AZIENDA USL N. 4 PRATO	€ 2.622,48	2,832%
AZIENDA USL N. 6 LIVORNO	€ 1.004,78	1,085%
AZIENDA USL N. 12 VIAREGGIO	€ 2.646,59	2,858%
AZIENDA USL N. 5 PISA	€ 1.223,82	1,321%
AZIENDA USL N. 8 AREZZO	€ 2.152,24	2,324%
ALTRI (CON % INFERIORE ALL'1%)	€ 14.581,78	15,745%

CAPITALE SOCIALE AL 31/12/2018		
SOCI	QUOTA CAPITALE	% PARTECIPAZIONE
TOTALE	€ 92.610,22	100 %

- **Dati economico-patrimoniali 2014-2018**

	2014	2015	2016	2017	2018
Numero dipendenti	4	6	6	9	8
Costo del Personale	219.281	260.904	326.165	357.195	430.902
Fatturato	133.475	161.247	206.419	998.187	1.859.725
Utile/Perdita d'esercizio	41.621	13.776	8.261	153.199	103.606
Patrimonio netto	145.266	159.630	168.340	321.539	426.002

	2014	2015	2016	2017	2018
Costo personale/costo di produzione	50,74%	48,33%	51,84%	45,92%	25,22%
ROE (Risultato d'esercizio/patrimonio netto)	28,65%	8,63%	5,12%	47,65%	24,32%
ROI (reddito operativo/capitale investito)	17,36%	4,69%	3,23%	25,22%	11,72%
Indice di disponibilità (attivo circolante/passività correnti)	1,83	1,82	1,84	1,90	1,60
Autonomia finanziaria (Patrimonio netto/capitale investito)	0,32	0,32	0,31	0,36	0,32

- **Decisioni assunte negli anni 2015/2018 su mantenimento/dismissione**

Piano Operativo di Razionalizzazione 2015 (Atto Sindaco Metropolitan n. 25/2015)

Mantenimento della partecipazione.

Piano di revisione straordinaria delle partecipazioni societarie ex art. 24 D. Lgs. 175/2016 (delibera Consiglio Metropolitan n. 68/2017)

Mantenimento della partecipazione senza interventi di razionalizzazione motivato dalla sussistenza dell'interesse pubblico perseguito dal consorzio, che svolgendo attività di centrale di committenza per l'approvvigionamento di energia elettrica e gas per i soci consente a questi ultimi il conseguimento di risparmi nei costi.

Nel triennio 2013-2015 ha presentato un fatturato appena inferiore alla soglia di euro 500.000,00 ma in tendenziale aumento.

La Regione Toscana, che svolge il ruolo di soggetto aggregatore volto ad assicurare un orientamento omogeneo nell'applicazione del D. Lgs. 175/2016 degli enti pubblici regionali soci del consorzio, con deliberazione del Consiglio Regionale n. 102 del 21.12.2016 (aggiornata con deliberazione n 84/2017), ne ha proposto la razionalizzazione subordinando la stessa alla presentazione da parte della società di un Piano Industriale in grado di dimostrare la crescita del fatturato in maniera stabile oltre il limite imposto dalla vigente normativa e il mantenimento dell'equilibrio economico.

Piano di Revisione Ordinaria 2018 ex art. 20 D. Lgs. 175/2016.

Mantenimento della partecipazione senza interventi di razionalizzazione..

Il fatturato medio nel periodo di riferimento del Piano si attesta ancora leggermente al di sotto della soglia di euro 500.000,00, tuttavia in base alle risultanze del bilancio 2017 la società presenta un fatturato pari ad euro 998.187,00, in netto ed evidente aumento rispetto agli anni precedenti.

- **Previsioni contenute nel Piano di Revisione Ordinaria 2019 ex art. 20 D. Lgs. 175/2016.**

Per tale società si conferma il mantenimento della partecipazione.

La società è una centrale di committenza. Essa svolge in maniera prevalente l'attività di approvvigionamento dell'energia elettrica in favore dei soci. Ciò qualifica i servizi offerti dalla società in parola come servizi di committenza di cui all'art. 4, comma 2, lett. e) del D. Lgs. 175/2016.

Ha inoltre dimostrato l'aumento del fatturato in maniera stabile oltre il limite del milione di euro imposto dalla normativa a il mantenimento dell'equilibrio economico.

2.4 FIRENZE FIERA SPA

La Provincia di Firenze ha partecipato nel 1998 alla costituzione della società Firenze Expo – Centro Fieristico Congressuale s.p.a. che nel 2003 ha mutato la sua denominazione in Firenze Fiera spa.

La società ha per oggetto l'attività fieristica, congressuale, di promozione economica e sociale ed ogni altra attività ad essa affine, strumentale o di supporto (art. 3 Statuto).

Essa gestisce le strutture del complesso Fortezza da Basso per l'organizzazione di eventi, convegni, fiere e per la promozione economica e sociale del territorio.

CAPITALE SOCIALE AL 31/12/2018		
Suddiviso in 5.516.156 azioni ordinarie del valore nominale di euro 3,96		
SOCI	QUOTA CAPITALE	% PARTECIPAZIONE
REGIONE TOSCANA	€ 6.957.525,96	31,96%
CCIAA FIRENZE	€ 6.263.686,44	28,76%
CITTÀ METROPOLITANA DI FIRENZE	€ 2.027.381,40	9,31%
COMUNE FIRENZE	€ 2.014.923,24	9,25%
COMUNE PRATO	€ 1.593.115,92	7,32%
MONTE PASCHI SIENA SPA	€ 1.039.131,72	4,77%
CCIAA PRATO	€ 1.002.616,56	4,60%
CASSA RISPARMIO DI FIRENZE	€ 477.338,40	2,19%
ALTRI (CON % INFERIORE ALL'1%)	€ 468.258,12	1,85 %
TOTALE	€ 21.778.035,84	100 %

La società Firenze Fiera detiene partecipazioni nelle seguenti società (dati al 31/12/2018):

	% PARTECIPAZIONE DIRETTA	% PARTECIPAZIONE INDIRETTA
	FIRENZE FIERA SPA	CITTÀ METROPOLITANA DI FIRENZE
DESTINATION FLORENCE CONVENTION BUREAU SRL	16,83%	1,57%
PROMOTOSCANA SRL	2 %	0,19 %
CONSORZIO ENERGIE FIRENZE	2 %	0,19 %

Stante l'esiguità della partecipazione detenuta indirettamente dalla Città Metropolitana nelle società sopra indicate tali partecipazioni non sono oggetto della presente analisi. Inoltre si rileva che le stesse non sono riconducibili alla definizione di "partecipazione indiretta" fornita dal TUSP ai sensi del quale si definisce "*partecipazione indiretta: la partecipazione in una società detenuta da un'amministrazione pubblica*

per il tramite di società o altri organismi soggetti a controllo da parte della medesima amministrazione pubblica” (Art. 2, comma 1, lett. g) D. Lgs. 175/2016).

- **Dati economico-patrimoniali 2014-2018**

	2014	2015	2016	2017	2018
Numero dipendenti	40	40	39	37	36
Costo del Personale	2.290.378	2.297.941	2.233.738	2.191.017	2.180.286
Fatturato	17.988.286	14.860.195	15.237.112	15.923.723	18.507.080
Utile/Perdita d'esercizio	1.395.499	66.343	149.287	-2.617.236	339.486
Patrimonio netto	22.365.991	22.432.333	22.515.678	19.898.442	20.237.928

	2014	2015	2016	2017	2018
Costo personale/costo di produzione	13,51%	15,66%	14,89%	11,87%	12,13%
ROE (Risultato d'esercizio/patrimonio netto)	6,24%	0,30%	0,66%	-13,15%	1,68%
ROI (reddito operativo/capitale investito)	2,87%	0,53%	0,66%	-7,00%	1,49%
Indice di disponibilità (attivo circolante/passività correnti)	0,73	0,90	0,97	1,29	1,38
Autonomia finanziaria (Patrimonio netto/capitale investito)	0,62	0,63	0,64	0,56	0,56

- **Decisioni assunte negli anni 2015/2018 su mantenimento/dismissione**

Piano Operativo di Razionalizzazione 2015 (Atto Sindaco Metropolitan n. 25/2015)

Conferma della dismissione disposta nel 2014 con eventuale esperimento di procedura di cessione delle quote detenute ad altro socio pubblico della società.

In esito alla valutazione del nuovo contesto istituzionale e delle funzioni del nuovo Ente Città Metropolitana, il Consiglio Metropolitan, con propria deliberazione n. 104 del 23/12/2015, ha disposto il mantenimento della partecipazione dell'Ente nella società in parola.

Piano di revisione straordinaria delle partecipazioni societarie ex art. 24 D. Lgs. 175/2016 (delibera Consiglio Metropolitan n. 68/2017)

Mantenimento della partecipazione senza interventi di razionalizzazione.

La società svolge attività strettamente necessaria per il perseguimento dei fini istituzionali dell'Ente e non ricade in alcuna delle fattispecie previste dall'art. 20, comma 2, del D. Lgs. 175/2016. Peraltro, il Testo unico prevede espressamente l'ammissibilità delle partecipazioni in società aventi per oggetto sociale prevalente la gestione di spazi fieristici e l'organizzazione di eventi fieristici (art. 4, comma 7, D. Lgs. 175/2016).

Piano di Revisione Ordinaria 2018 ex art. 20 D. Lgs. 175/2016.

Mantenimento della partecipazione, stante il permanere delle condizioni che ne hanno disposto il mantenimento nell'ambito della revisione straordinaria.

- **Previsioni contenute nel Piano di Revisione Ordinaria 2019 ex art. 20 D. Lgs. 175/2016.**

Mantenimento della partecipazione senza interventi di razionalizzazione.

A seguito delle manifestazioni di interesse per l'integrazione dell'attività da parte di due società del settore, il Consiglio di Amministrazione di Firenze Fiera spa, nella riunione del 23/10/2019, ha

deliberato l'approfondimento della proposta proveniente da Pitti Immagine srl ritenendola in grado di portare alla creazione di una realtà societaria di respiro internazionale in grado di competere meglio sul mercato e di valorizzare il territorio. Di tale attività è stata fornita informativa ai Soci nel corso dell'assemblea del 29 novembre 2019.

2.5 L'ISOLA DEI RENAI SPA

La Provincia di Firenze ha aderito alla società L'Isola dei Renai spa con deliberazione C.P. n. 82 del 13/5/2002, successivamente alla sua costituzione avvenuta nel 2000.

La società ha per scopo la gestione del Parco Naturale denominato L'Isola dei Renai ricadente nell'area territoriale del Comune di Signa (art. 3 Statuto).

CAPITALE SOCIALE AL 31/12/2018		
Suddiviso in 60.000 azioni del valore nominale di euro 5,20		
SOCI	QUOTA CAPITALE	% PARTECIPAZIONE
PROGETTO RENAI SRL	€ 152.880,00	49 %
COMUNE SIGNA	€ 107.640,00	34,50 %
CITTÀ METROPOLITANA DI FIRENZE	€ 13.000,00	4,167 %
COMUNE CAMPI BISENZIO	€ 13.000,00	4,167 %
COMUNE FIRENZE	€ 13.000,00	4,167 %
COMUNE SESTO FIORENTINO	€ 3.120,00	1 %
COMUNE SCANDICCI	€ 3.120,00	1 %
COMUNE CALENZANO	€ 3.120,00	1 %
COMUNE LASTRA A SIGNA	€ 3.120,00	1 %
TOTALE	€ 312.000,00	100 %

- **Dati economico-patrimoniali 2014-2018**

	2014	2015	2016	2017	2018
Numero dipendenti	2	3	3	3	2
Costo del Personale	53.149	66.616	69.796	69.785	64.748
Fatturato	268.145	272.541	238.960	288.197	280.069
Utile/Perdita d'esercizio	4.929	2.745	4.667	581	650
Patrimonio netto	229.587	232.334	237.000	237.582	238.230

	2014	2015	2016	2017	2018
Costo personale/costo di produzione	20,21%	24,98%	29,88%	24,73%	23,21%
ROE (Risultato d'esercizio/patrimonio netto)	2,15%	1,18%	1,97%	0,24%	0,27%
ROI (reddito operativo/capitale investito)	1,58%	1,69%	1,40%	1,61%	0,27%
Indice di disponibilità (attivo circolante/passività correnti)	4,43	3,54	3,40	3,76	3,09
Autonomia finanziaria (Patrimonio netto/capitale investito)	0,71	0,67	0,62	0,63	0,62

- **Decisioni assunte negli anni 2015-2018 su mantenimento/dismissione**

Piano Operativo di Razionalizzazione 2015 (Atto Sindaco Metropolitan n. 25/2015)

Conferma della dismissione disposta dalla Provincia di Firenze nel 2014, fatte salve ulteriori e diverse valutazioni in ordine all'assetto delle funzioni d'Ente, ancora in fase di definizione.

La Provincia di Firenze nel 2014 ha esercitato il recesso ex lege in attuazione dell'art. 1, comma 569 della L. 147/2013 (Finanziaria 2014) previo esperimento di procedura pubblica di alienazione andata deserta. La quota spettante all'Ente, quantificata nel corso della riunione del Consiglio di Amministrazione del 2/12/2015 sulla base delle risultanze del bilancio 2014 della società, è pari ad euro 9.566,89.

Piano di revisione straordinaria delle partecipazioni societarie ex art. 24 D. Lgs. 175/2016 (delibera Consiglio Metropolitan n. 68/2017)

Conferma dismissione della partecipazione (recesso dalla società).

La società svolge attività non indispensabili per il perseguimento delle finalità dell'Ente, inoltre presenta un fatturato nel triennio 2013-2015 decisamente inferiore alla soglia prevista dalla normativa di riferimento.

Piano di Revisione Ordinaria 2018 ex art. 20 D. Lgs. 175/2016.

Conferma della dismissione mediante conclusione delle azioni intraprese in esecuzione del Piano di revisione straordinaria.

La procedura di cui all'art. 2437-quater del codice civile non è ancora stata avviata nonostante i ripetuti solleciti degli Enti soci recedenti e la richiesta avanzata dal Comune di Firenze, condivisa da questa Amministrazione, con la quale si chiedeva la convocazione dell'Assemblea straordinaria per discutere e deliberare in ordine all'avvio della procedura di recesso. Con nota pec prot. n. 53584 del 7/11/2019 questa Amministrazione ha rinnovato la richiesta di avvio della procedura prevista per il recesso e la conseguente liquidazione della quota.

- **Previsioni contenute nel Piano di Revisione Ordinaria 2019 ex art. 20 D. Lgs. 175/2016.**

Si conferma la dismissione mediante conclusione della procedura di recesso avviata in esecuzione del Piano di revisione straordinaria.

Si stima come data di conclusione della procedura il 31/12/2020.

2.6 FIDI TOSCANA SPA

Fidi Toscana spa, costituita nel 1975 su iniziativa della regione Toscana, ha per oggetto sociale l'esercizio del credito, in particolare di firma, e la raccolta del risparmio, la prestazione di consulenze e la gestione di agevolazioni (art. 6 Statuto). Iscritta all'Albo della Banca d'Italia degli Intermediari Finanziari ex art. 106 TUB al n. 120.

CAPITALE SOCIALE AL 31/12/2018		
Suddiviso in 3.080.062 azioni ordinarie del valore nominale di euro 52,00		
SOCI	QUOTA CAPITALE	% PARTECIPAZIONE

CAPITALE SOCIALE AL 31/12/2018		
Suddiviso in 3.080.062 azioni ordinarie del valore nominale di euro 52,00		
SOCI	QUOTA CAPITALE	% PARTECIPAZIONE
UNIONE REGIONALE CCIAA TOSCANA	€ 2.048.852,00	1,2792 %
CITTÀ METROPOLITANA DI FIRENZE	€ 1.413.412,00	0,8825 %
FEDERAZIONE TOSCANA BANCHE CRED. COOP.	€ 2.355.392,00	1,4706 %
NUOVA BANCA ETRURIA E LAZIO	€ 1.690.104,00	1,0552 %
BANCA CR FIRENZE	€ 13.389.272,00	8,3598 %
CASSA DI RISPARMIO PISTOIA E LUCCHESIA	€ 2.375.724,00	1,4833 %
BANCO POPOLARE	€ 2.791.360,00	1,7428%
CASSA DI RISPARMIO SAN MINIATO	€ 2.548.936,00	1,5915 %
BANCA NAZIONALE DEL LAVORO	€ 6.274.736,00	3,9177 %
BANCA MONTE DEI PASCHI DI SIENA	€ 43.980.040,00	27,4595 %
ALTRI (CON % INFERIORE ALL'1%)	€ 13.439.608,00	4,4735 %
TOTALE	€ 160.163.224,00	100 %

La società Fidi Toscana spa detiene partecipazioni nelle seguenti società (dati al 31/12/2018):

	% PARTECIPAZIONE DIRETTA FIDI TOSCANA SPA	% PARTECIPAZIONE INDIRETTA CITTÀ METROPOLITANA DI FIRENZE
GROSSETO SVILUPPO SPA	3,4 %	0,03 %
SVILUPPO IMPRESE CENTRO ITALIA SOCIETÀ DI GESTIONE DEI RISPARMI SICI SGR SPA	31 %	0,2736 %
PATTO 2000 SCRL	1,37 %	0,012 %
PONTEREDA & TECNOLOGIA PONT –TECH SCRL	5,66 %	0,0499 %
POLO NAVACCHIO SPA	1,01 %	0,0089 %
BIOFUND SPA	2,05 %	0,018 %
FLORAMIATA SPA	2,47 %	0,0218 %
VALDARNO SVILUPPO SPA IN LIQUIDAZIONE	1,40 %	0,0123 %
SVILUPPO INDUSTRIALE SPA IN LIQUIDAZIONE	3,43 %	0,0303 %
FIN PA. S. SRL	2,22 %	0,0196 %
COMPAGNIA PRODOTTI AGRO ITTICI MEDITERRANEI COPAIM SPA IN LIQUIDAZIONE	4,51 %	0,0398 %
CENTRALE DEL LATTE D'ITALIA SPA	6,826 %	0,0602 %
ITALIAN FOOD&LIFESTYLE SRL	20 %	0,1765 %
ROYAL TUSCANY FASHION GROUP SRL IN LIQUIDAZIONE	24,54 %	0,2166 %
BANCA MONTE DEI PASCHI DI SIENA SPA	0,053 %	0,00046 %

Stante l'esiguità della partecipazione detenuta indirettamente dalla Città Metropolitana nelle società sopra indicate tali partecipazioni non sono oggetto della presente analisi. Inoltre si rileva che le stesse non sono riconducibili alla definizione di "partecipazione indiretta" fornita dal TUSP ai sensi del quale si definisce "*partecipazione indiretta: la partecipazione in una società detenuta da un'amministrazione pubblica per il tramite di società o altri organismi soggetti a controllo da parte della medesima amministrazione pubblica*" (Art. 2, comma 1, lett. g) D. Lgs. 175/2016).

- **Dati economico-patrimoniali 2014-2018**

	2014	2015	2016	2017	2018
Numero dipendenti	81	83	83	77	71

Costo del Personale	5.000.006	4.960.665	5.361.639	5.097.424	5.342.556
Fatturato *	14.841.618	11.699.770	9.829.314	8.066.048	6.643.446
Margine di intermediazione	18.989.905	20.598.135	14.979.927	6.878.777	5.346.051
Utile/Perdita d'esercizio	-3.560.205	-13.940.522	209.876	-13.751.612	-9.486.651
Patrimonio netto	166.959.183	155.222.513	149.520.386	140.109.471	103.511.597

* Somma delle voci di bilancio "Interessi attivi e proventi assimilati" e "Commissioni attive"

- **Decisioni assunte negli anni 2015/2018 su mantenimento/dismissione**

Piano Operativo di Razionalizzazione 2015 (Atto Sindaco Metropolitan n. 25/2015)

Conferma della dismissione disposta dalla Provincia di Firenze nel 2014.

La Provincia di Firenze nel 2014 ha esercitato il recesso ex lege in attuazione dell'art. 1, comma 569 della L. 147/2013 (Finanziaria 2014) previo esperimento di procedura pubblica di alienazione andata deserta.

Piano di revisione straordinaria delle partecipazioni societarie ex art. 24 D. Lgs. 175/2016 (delibera Consiglio Metropolitan n. 68/2017)

Conferma dismissione della partecipazione (recesso dalla società).

Piano di Revisione Ordinaria 2018 ex art. 20 D. Lgs. 175/2016.

Conferma dismissione mediante conclusione delle azioni intraprese in esecuzione del Piano di revisione straordinaria.

La società ha comunicato con nota pec del 12/6/2019, prot. n. 30002, che il 10/6/2019 è stata pubblicata presso il Registro delle Imprese l'offerta in opzione delle azioni dei soci che intendono cessare il rapporto sociale. Si presume, dunque, che la procedura di recesso e la conseguente liquidazione della quota alla Città metropolitana non possa concludersi entro il 31/12/2019 come previsto nel Piano di Revisione Ordinaria 2018.

- **Previsioni contenute nel Piano di Revisione Ordinaria 2019 ex art. 20 D. Lgs. 175/2016.**

Si conferma la dismissione mediante conclusione della procedura di recesso per la fine del 2020.

Pur essendo espressamente prevista dalla norma transitoria di cui all'art. 26, co. 2, del D. Lgs. 175/2016 l'ammissibilità della partecipazione, la società è comunque soggetta alle disposizioni di cui all'art. 20 del TUSP che, al comma 2 lett. e), prevede l'obbligo di razionalizzazione per le società diverse da quelle costituite per la gestione di un servizio di interesse generale che abbiano registrato un risultato negativo per quattro dei cinque esercizi precedenti.

2.7 BILANCINO SRL IN LIQUIDAZIONE

Tale Società è stata posta in liquidazione societaria in data 28/6/2012 ai sensi dell'art. 2484 comma 1 n. 6 del codice civile per le ingenti perdite di capitale registrate nel Bilancio 2011. Nel corso dell'Assemblea dei Soci del 15/4/2019 nominato Liquidatore Societario il Dott. Alessandro Carpinì.

CAPITALE SOCIALE AL 31/12/2018		
SOCI	QUOTA CAPITALE	% PARTECIPAZIONE
COMUNE DI BARBERINO DI MUGELLO	€ 44.920,00	56,15 %

CAPITALE SOCIALE AL 31/12/2018		
SOCI	QUOTA CAPITALE	% PARTECIPAZIONE
CITTÀ METROPOLITANA DI FIRENZE	€ 7.016,00	8,77 %
COMUNE DI FIRENZE	€ 7.016,00	8,77 %
COMUNITÀ MONTANA DEL MUGELLO	€ 7.016,00	8,77 %
BANCA DI CREDITO COOPERATIVO DEL MUGELLO	€ 7.016,00	8,77 %
CARI PRATO CASSA DI RISPARMIO DI PRATO	€ 7.016,00	8,77 %
TOTALE	€ 80.000,00	100 %

• **Dati economico-patrimoniali 2014-2018**

	2014	2015	2016	2017	2018
Numero dipendenti	-	-	-	-	-
Costo del Personale	-	-	-	-	-
Fatturato	51.600	52.467	55.071	55.915	55.383
Utile/Perdita d'esercizio	10.065	13.573	16.438	11.780	17.555
Patrimonio netto	-215.840	-202.266	-85.829	-174.049	-156.608

In ordine allo stato della procedura di liquidazione nella nota integrativa al bilancio chiuso al 31/12/2018 non si fornisce indicazione alcuna in ordine alla tempistica, allo stato e al possibile esito della medesima. Con nota pec del 23/5/2019, prot. n. 26590, è stato pertanto richiesto al Liquidatore societario di fornire un aggiornamento in ordine allo stato della procedura di liquidazione societaria nonché alla tempistica ed alle modalità operative previste per la conclusione della medesima anche alla luce di quanto evidenziato nel "richiamo di informativa", nell'ambito della Relazione del revisore al bilancio chiuso al 31/12/2018, in ordine al rischio che al termine dell'esercizio 2019 la società non riesca ad adempiere alle proprie obbligazioni.

2.8 VALDARNO SVILUPPO SPA IN LIQUIDAZIONE

La Società è stata posta in Liquidazione in data 1/8/2013 ai sensi dell'art. 2484 comma 1 n. 4 del codice civile per le ingenti perdite di capitale registrate nel Bilancio 2012. I liquidatori societari sono il Dott. Pierangelo Arcangioli e il Rag. Marco Cardi (Verbale Repertorio n. 58.780, Raccolta n. 28.784, Notaio Roberto Pisapia).

I liquidatori societari, stante il grave stato di insolvenza della società e l'impossibilità della stessa di far fronte alle proprie obbligazioni, in data 30/3/2017 hanno presentato al Tribunale di Arezzo istanza di fallimento. Nominato Curatore Fallimentare il Dr. Luca Civitelli (Sentenza n. 30/2017 del 30/3/2017).

CAPITALE SOCIALE AL 31/12/2018		
Suddiviso in 28.479 azioni ordinarie del valore nominale di euro 25,00		
SOCI	QUOTA CAPITALE	% PARTECIPAZIONE
BANCA MONTE DEI PASCHI DI SIENA SPA	€ 89.525,00	12,57 %
PROVINCIA DI AREZZO	€ 80.000,00	11,24 %
CCIAA AREZZO	€ 75.000,00	10,53 %
CCIAA FIRENZE	€ 61.325,00	8,61 %
COSVIV SCRL IN LIQUIDAZIONE	€ 58.550,00	8,22 %

CAPITALE SOCIALE AL 31/12/2018		
Suddiviso in 28.479 azioni ordinarie del valore nominale di euro 25,00		
SOCI	QUOTA CAPITALE	% PARTECIPAZIONE
COMUNE DI MONTEVARCHI	€ 32.900,00	4,62 %
CITTÀ METROPOLITANA DI FIRENZE	€ 28.400,00	3,99 %
UNICREDIT SPA	€ 25.000,00	3,51 %
FINPAS SRL	€ 22.725,00	3,19 %
COMUNE S. GIOVANNI VALDARNO	€ 18.800,00	2,64 %
BANCA POPOLARE DELL'ETRURIA E DEL LAZIO	€ 17.650,00	2,48 %
COMUNE DI FIGLINE VALDARNO	€ 17.275,00	2,43 %
IRIDE SRL	€ 17.050,00	2,39 %
SAIF SRL	€ 15.325,00	2,15 %
COMUNE DI TERRANUOVA BRACCIOLINI	€ 15.000,00	2,11 %
CONFARTIGIANATO AREZZO	€ 11.350,00	1,59 %
CNA ASSOCIAZIONE PROVINCIALE AREZZO	€ 11.350,00	1,59 %
ASSOSERVIZI SRL	€ 11.000,00	1,54 %
COMUNE DI BUCINE	€ 10.225,00	1,44 %
COMUNE DI REGGELLO	€ 10.075,00	1,42 %
BANCA DEL VALDARNO – CREDITO COOPERATIVO	€ 10.000,00	1,40 %
FIDI TOSCANA SPA	€ 10.000,00	1,40 %
COMUNE DI CAVRIGLIA	€ 7.775,00	1,09 %
COMUNE DI PONTASSIEVE	€ 7.500,00	1,05 %
ALTRI (CON % INFERIORE ALL'1%)	€ 48.175,00	6,77 %
TOTALE	€ 711.975,00	100 %

Dal rapporto riepilogativo al 30/6/2019 del curatore fallimentare, Dott. Luca Civitelli, si rileva che il programma di liquidazione non è stato predisposto e depositato mancando la perizia di stima del tecnico incaricato della procedura fallimentare, arch. Lamberto Ugolini, dei terreni di proprietà della società, posti principalmente nel territorio del Comune di Montevarchi (AR), per i quali deve essere accertata l'edificabilità o meno degli stessi alla luce dello strumento urbanistico/piano regolatore del predetto Comune.